



# เทศบาลตำบลนิเวศน์ Niwes Subdistrict Municipality

รายงานผลการปฏิบัติงาน

ประจำปีงบประมาณ พ.ศ.๒๕๖๓

“ยึดหลักธรรมาภิบาล บริหารงานโปร่งใส ตรวจสอบได้”

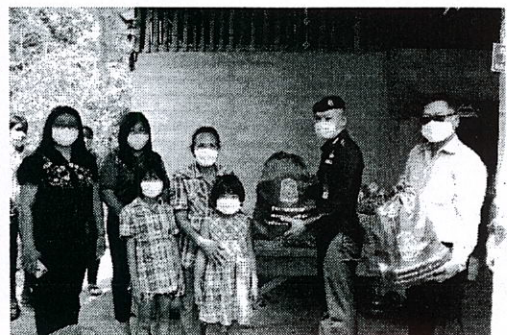

งานนโยบายและแผน  
สำนักปลัดเทศบาลตำบลนิเวศน์  
อำเภอธวัชบุรี จังหวัดร้อยเอ็ด  
โทร ๐-๔๓๕๖-๙๑๖๗



ประกาศเทศบาลตำบลนิเวศน์  
เรื่อง รายงานผลการปฏิบัติงานเทศบาลตำบลนิเวศน์  
ประจำปีงบประมาณ พ.ศ. ๒๕๖๓

ตามพระราชบัญญัติเทศบาล พ.ศ. ๒๔๙๖ แก้ไขเพิ่มเติมถึง (ฉบับที่ ๑๔) พ.ศ. ๒๕๖๒ มาตรา ๔๘ ทศวรรค ๕ และวรรค ๖ บัญญัติให้นายกเทศมนตรี จัดทำรายงานแสดงผลการปฏิบัติงานตามนโยบายที่ได้แถลงไว้ต่อสภาเทศบาลเป็นประจำทุกปี ค่าแถลงนโยบายของนายกเทศมนตรีและรายงานแสดงผลการปฏิบัติงานให้ประกาศไว้โดยเปิดเผยที่สำนักงานเทศบาลด้วย นั้น

เพื่อถือปฏิบัติตามความในมาตรา ๔๘ ทศวรรค ๖ แห่งพระราชบัญญัติเทศบาล พ.ศ. ๒๔๙๖ แก้ไขเพิ่มเติมถึง (ฉบับที่ ๑๔) พ.ศ. ๒๕๖๒ จึงประกาศผลการปฏิบัติงานตามนโยบายที่ได้แถลงไว้ต่อสภาเทศบาล (รอบปีงบประมาณ พ.ศ.๒๕๖๓) ทั้งนี้ สามารถขอดูหรือสอบถามรายละเอียดเพิ่มเติมได้ที่งานวิเคราะห์นโยบายและแผน สำนักปลัด เทศบาลตำบลนิเวศน์ โทร. ๐-๔๓๕๖๙๑๖๗ หรือ QR code ท้ายหนังสือนี้

จึงประกาศให้ทราบโดยทั่วกัน

ประกาศ ณ วันที่ ๒๑ ธันวาคม พ.ศ. ๒๕๖๓

( นายเยี่ยมเพชร พลเยี่ยม )  
นายกเทศมนตรีตำบลนิเวศน์



รายงานผลการปฏิบัติงานตามนโยบายนายกเทศมนตรีตำบลนิเวศน์  
ประจำปีงบประมาณ พ.ศ. ๒๕๖๓

.....

**เรียน ประธานสภา สมาชิกสภาเทศบาลตำบลนิเวศน์ และประชาชนที่เคารพ**

ตามพระราชบัญญัติเทศบาล พ.ศ. ๒๔๙๖ (แก้ไขเพิ่มเติม ถึงฉบับที่ ๑๔ พ.ศ. ๒๕๖๒) มาตรา ๔๘ ทศ  
ของวรรค ๕ และ ๖ บัญญัติให้นายกเทศมนตรีจัดทำรายงานแสดงผลการปฏิบัติงานตามนโยบายที่ได้แถลงไว้  
ต่อสภาเทศบาลเป็นประจำทุกปี และคำแถลงนโยบายของนายกเทศมนตรีและรายงานแสดงผลการปฏิบัติงาน  
ให้ประกาศไว้ โดยเปิดเผยที่สำนักงานเทศบาลด้วยนั้น กระผม นายเยี่ยมเพชร พลเยี่ยม ตำแหน่ง นายก  
เทศมนตรีตำบลนิเวศน์ และคณะผู้บริหาร ได้มุ่งมั่นที่จะพัฒนาและแก้ไขปัญหาความเดือดร้อนให้กับพี่น้อง  
ประชาชนในพื้นที่ เพื่อให้เกิดประโยชน์กับพี่น้อง ประชาชนในพื้นที่มากที่สุด และให้พี่น้องประชาชนเกิดความ  
พึงพอใจสูงสุดจากการบริหารงานตามที่ได้มุ่งหวังเอาไว้ ภายใต้ข้อจำกัดในหลายๆ ด้าน โดยในการแก้ไขปัญหา  
เราจะมุ่งมั่นให้เกิดประโยชน์ต่อสังคมและบุคคลส่วนใหญ่มากที่สุด ในโอกาสนี้กระผมขอรายงานผลการ  
ดำเนินงานต่อสภาเทศบาลตำบลนิเวศน์ ประจำปีงบประมาณ พ.ศ. ๒๕๖๓ ดังนี้

**๑.นโยบายด้านโครงสร้างพื้นฐาน**

๑.๑ พัฒนาเส้นทางคมนาคม ถนนสายหลักและสายรองให้มีสภาพดี มีมาตรฐาน มีความปลอดภัย  
แก่ประชาชนและครอบคลุมทั่วถึงทุกพื้นที่ เพียงพอต่อความต้องการของประชาชนและความเจริญเติบโตของ  
เมือง

๑.๒ พัฒนาระบบระบายน้ำให้ได้มาตรฐานเพียงพอและทั่วถึง

๑.๓ พัฒนาการให้บริการด้านแสงสว่าง ไฟฟ้าสาธารณะระหว่างทางในหมู่บ้านตลอดถึงที่สาธารณะ  
อย่างทั่วถึงและได้มาตรฐานยิ่งขึ้น

๑.๔ พัฒนา ปรับปรุงระบบเสียงตามสาย ให้ได้มาตรฐานยิ่งขึ้นและครอบคลุม ทุกชุมชน เพื่อการ  
บริการประชาสัมพันธ์ เผยแพร่ข้อมูลข่าวสารของเทศบาล และหน่วยงานที่เกี่ยวข้องให้ประชาชนได้รับทราบ  
ทั่วถึง

๑.๕ ก่อสร้างอาคารสำนักงานหลังใหม่ เพื่อให้มีสถานที่ปฏิบัติงานที่ทันสมัยและเพียงพอต่อการ  
ปฏิบัติงาน พร้อมทั้งเป็นการอำนวยความสะดวกสบายต่อประชาชนที่มาใช้บริการ

**๒. ด้านเศรษฐกิจ**

๒.๑ สนับสนุนกองทุนและกลุ่มอาชีพต่างๆ ที่มีอยู่ให้เข้มแข็งและมีประสิทธิภาพ

๒.๒ ส่งเสริมกลุ่มอาชีพต่างๆ ให้มีศักยภาพ และมีทักษะในการประกอบอาชีพสร้างชุมชนเข้มแข็ง

**๓. ด้านการศึกษาและการกีฬา**

๓.๑ สนับสนุนทุนการศึกษาให้กับเด็กนักเรียนที่เรียนดีแต่ยากจน

๓.๒ ก่อสร้างศูนย์พัฒนาเด็กเล็กของเทศบาล พร้อมบริการจัดรถโดยสารรับ- ส่งนักเรียนในศูนย์พัฒนา  
เด็กเล็กอย่างทั่วถึง

๓.๓ ส่งเสริม สนับสนุน ปลูกฝังค่านิยมที่ดีต่อการกีฬา รวมทั้งส่งเสริมและสนับสนุนวัสดุอุปกรณ์การ  
กีฬาให้กับชุมชนและกลุ่มเยาวชน เพื่อส่งเสริมสุขภาพอนามัยของร่างกายอันส่งผลให้มีคุณภาพชีวิตที่ดี

๓.๔ สนับสนุนการจัดตั้งศูนย์เยาวชน ลานกีฬา สถานที่ออกกำลังกายและสถานที่พักผ่อนหย่อนใจให้  
เพียงพอกับความต้องการของประชาชน

๓.๕ สนับสนุนด้านการจัดการให้มีและส่งเสริมการแข่งขันกีฬาประเภทต่างๆ ให้มากขึ้น

#### ๔. ด้านศิลปวัฒนธรรมและประเพณี

๔.๑ ส่งเสริมและสนับสนุนประเพณีต่าง ๆ อนุรักษ์สืบสานขนบธรรมเนียมประเพณี ศิลปวัฒนธรรม และภูมิปัญญาท้องถิ่น ได้แก่

- จัดงานประเพณีลอยกระทง
- จัดงานวันเด็กแห่งชาติให้กับเด็กและเยาวชนที่เป็นอนาคตของชาติ
- จัดงานประเพณีรดน้ำดำหัวผู้สูงอายุในวันสงกรานต์

๔.๒ ส่งเสริมให้วัดเป็นศูนย์กลางในการส่งเสริมประเพณีท้องถิ่น และสนับสนุนกิจกรรมของวัดในเขตเทศบาลอย่างต่อเนื่อง

#### ๕. ด้านการพัฒนาคุณภาพชีวิต สังคมและชุมชน

๕.๑ ผู้สูงอายุ คนพิการ ผู้ด้อยโอกาส และผู้ป่วยโรคเอดส์ ได้รับเบี้ยยังชีพตามหลักเกณฑ์และนโยบายของรัฐบาลทุกคน

๕.๒ ส่งเสริมสนับสนุนกิจกรรมด้านการดูแลสุขภาพความปลอดภัยในชีวิตและทรัพย์สินของประชาชนในพื้นที่

๕.๓ ส่งเสริมสนับสนุนกิจกรรมอาสาสมัครป้องกันภัยฝ่ายพลเรือน(อปพร.) ให้มีความพร้อมแลคุณภาพสู่มาตรฐาน โดยเทศบาลเป็นผู้สนับสนุนค่าตอบแทนตามระเบียบที่กำหนด ในการปฏิบัติหน้าที่ตามคำสั่งเทศบาล

#### ๖. ด้านการสาธารณสุขและสิ่งแวดล้อม

๖.๑ พัฒนา ปรับปรุงรถกู้ชีพฉุกเฉินให้มีความทันสมัย รวมทั้งเครื่องมือ เครื่องใช้และอุปกรณ์ในการช่วยชีวิตให้มีประสิทธิภาพและได้มาตรฐานยิ่งขึ้น

๖.๒ จัดให้มีโครงการวัดสายตาประกอบแว่นตาให้กับผู้ที่มีปัญหาด้านสายตา

๖.๓ พัฒนาและดูแลสุขภาพความสะอาดในเขตเทศบาล โดยพัฒนาประสิทธิภาพการเก็บขยะให้ทั่วถึง และจัดให้มีถังขยะเพียงพอกับปริมาณขยะอย่างเหมาะสม

๖.๔ สนับสนุนกิจกรรมของอาสาสมัครสาธารณสุขมูลฐาน (อสม.)

๖.๕ ปรับปรุงภูมิทัศน์ในเขตเทศบาลให้สะอาด สวยงาม น่ามอง

๖.๖ ส่งเสริมการมีส่วนร่วมของชุมชน ในการอนุรักษ์ทรัพยากรธรรมชาติและสิ่งแวดล้อมอย่างยั่งยืน

#### ๗. ด้านการบริหารจัดการที่ดี

๗.๑ ส่งเสริมการมีส่วนร่วมของประชาชนในการพัฒนาท้องถิ่นอย่างต่อเนื่องทุกชั้นตอน

๗.๒ ปรับปรุง พัฒนาและจัดให้มีเครื่องมือเครื่องใช้ ให้เพียงพอและทันสมัยเพื่อความสะดวก รวดเร็ว มีประสิทธิภาพและเอื้อต่อการให้บริการแก่ประชาชน

๗.๓ เสริมสร้างและพัฒนาศักยภาพการให้บริการประชาชนของเทศบาลตำบลนิเวศน์ โดยยึดหลักจรรยาบรรณของข้าราชการ

๗.๔ บริหารงานด้วยความซื่อสัตย์ โปร่งใส สามารถตรวจสอบได้ โดยคำนึงถึง ผลประโยชน์ส่วนร่วมของประชาชนในท้องถิ่น ภายใต้การปกครองระบอบประชาธิปไตย โดยยึดหลักธรรมาภิบาล

## สภาพทั่วไปและข้อมูลพื้นฐานของเทศบาลตำบลนิเวศน์

### ๑. สภาพทั่วไป

#### ๑.๑ ที่ตั้ง

เทศบาลตำบลนิเวศน์ ได้จัดตั้งตามพระราชบัญญัติสภาตำบลและองค์การบริหารส่วนตำบล พ.ศ.๒๕๓๗ เมื่อปี พ.ศ.๒๕๔๐ และได้ยกฐานะเป็นเทศบาลตำบล เมื่อวันที่ ๓๐ กรกฎาคม พ.ศ. ๒๕๕๑ ตามประกาศกระทรวงมหาดไทย เรื่อง จัดตั้งองค์การบริหารส่วนตำบลนิเวศน์ อำเภอธวัชบุรี จังหวัดร้อยเอ็ด เป็นเทศบาลตำบลนิเวศน์ ลงวันที่ ๒๘ กุมภาพันธ์ พ.ศ. ๒๕๕๑ โดยมีสำนักงานเทศบาล ตั้งอยู่ หมู่ที่ ๕ บ้านนิคม ตำบลนิเวศน์ อำเภอธวัชบุรี จังหวัดร้อยเอ็ด มีถนนสายหลักสำคัญ คือ ถนนแจ้งสนิท (ทางหลวงสายที่ ๒๓) เทศบาลตำบลนิเวศน์ตั้งอยู่ทางทิศ ตะวันตกของอำเภอธวัชบุรี ห่างจากอำเภอธวัชบุรี ๔ กิโลเมตรและห่างจังหวั ร้อยเอ็ด ๗ กิโลเมตร

- |               |  |                               |
|---------------|--|-------------------------------|
| - ทิศเหนือ    | ติดเขตกับตำบลมะอี                              | อำเภอธวัชบุรี จังหวัดร้อยเอ็ด |
| - ทิศใต้      | ติดเขตกับตำบลหนองไผ่                           | อำเภอธวัชบุรี จังหวัดร้อยเอ็ด |
| - ทิศตะวันออก | ติดเขตตำบลอุ้มเม้า                             | อำเภอธวัชบุรี จังหวัดร้อยเอ็ด |
| - ทิศตะวันตก  | ติดเขตกับตำบลเหนือเมือง และเทศบาลเมืองร้อยเอ็ด | อำเภอเมือง จังหวัดร้อยเอ็ด    |

#### ๑.๒ เนื้อที่

เทศบาลตำบลนิเวศน์ มีพื้นที่ทั้งหมด ๒๗.๘๒ ตารางกิโลเมตร หรือจำนวน ๑๗,๓๘๗.๐๕ ไร่

#### ๑.๓ ภูมิประเทศ และสภาพภูมิอากาศ

สภาพพื้นที่ทั่วไปเป็นราบลุ่มและเป็นพื้นที่ป่าสาธารณะ พื้นที่ส่วนใหญ่ ประมาณร้อยละ ๘๐ ใช้เป็นพื้นที่เกษตรกรรม ภูมิอากาศทั่วไปค่อนข้างร้อนและแห้งแล้ง อุณหภูมิเฉลี่ย ประมาณ ๒๙ องศาเซลเซียส ลักษณะภูมิอากาศของเทศบาลตำบลนิเวศน์ อยู่ภายใต้อิทธิพลของมรสุมที่พัดประจำ เป็นฤดูกาล ๒ ชนิด โดยพัดจากทิศตะวันออกเฉียงในฤดูกาล เรียก “มรสุมตะวันออกเฉียงเหนือ” อิทธิพลของลมมรสุมนี้จะพัดจากทิศตะวันตกเฉียงใต้เป็นในช่วงฤดูฝน เทศบาลตำบลนิเวศน์มีอากาศร้อนจัดและแห้งแล้งในฤดูร้อนและมีอากาศหนาวเย็นในฤดูหนาว ซึ่งสามารถแบ่งออกเป็น ๓ ฤดูคือ

- |         |   |
|---------|---|
| ฤดูร้อน | เริ่มตั้งแต่เดือนกุมภาพันธ์ - เดือนเมษายน |
| ฤดูฝน   | เริ่มตั้งแต่เดือนพฤษภาคม - เดือนตุลาคม    |
| ฤดูหนาว | เริ่มตั้งแต่เดือนพฤศจิกายน - เดือนมกราคม  |

#### ๑.๔ เทศบาลตำบลนิเวศน์ มีพื้นที่รับผิดชอบทั้งหมด จำนวน ๑๖ หมู่บ้าน ประกอบด้วย

๑. หมู่ที่ ๑ บ้านนิเวศน์ (มีพื้นที่บางส่วนอยู่ในเขตเทศบาลตำบลบ้านนิเวศน์)
๒. หมู่ที่ ๒ บ้านจอมพล (มีพื้นที่บางส่วนอยู่ในเขตเทศบาลตำบลบ้านนิเวศน์)
๓. หมู่ที่ ๓ บ้านเหล่าแกม
๔. หมู่ที่ ๔ บ้านท่าเยี่ยม
๕. หมู่ที่ ๕ บ้านนิคม (เป็นที่ตั้งสำนักงานเทศบาลตำบล)
๖. หมู่ที่ ๖ บ้านชัยคาม
๗. หมู่ที่ ๗ บ้านประตู่ชัย (คำไฮ)
๘. หมู่ที่ ๘ บ้านโนนชีช้าง
๙. หมู่ที่ ๙ บ้านหนองบัว
๑๐. หมู่ที่ ๑๐ บ้านดอนไผ่

- ๑๑. หมู่ที่ ๑๑ บ้านตาเสือ
- ๑๒. หมู่ที่ ๑๒ บ้านหนองเต็ด
- ๑๓. หมู่ที่ ๑๔ บ้านธวัชชัย (มีพื้นที่บางส่วนอยู่ในเขตเทศบาลตำบลบ้านนิเวศน์)
- ๑๔. หมู่ที่ ๑๕ บ้านนิเวศน์ (มีพื้นที่บางส่วนอยู่ในเขตเทศบาลตำบลบ้านนิเวศน์)
- ๑๕. หมู่ที่ ๑๖ บ้านประตู่ชัย (หมู่บ้านตั้งใหม่ แยกจาก หมู่ที่ ๗)
- ๑๖. หมู่ที่ ๑๗ บ้านนิคม (หมู่บ้านตั้งใหม่ แยกมาจาก หมู่ที่ ๕)

๑.๕ จำนวนประชากร/ครัวเรือน

จำนวนประชากรทั้งหมด ๖,๖๙๖ คน แยกเป็น ชาย ๓,๓๓๑ คน หญิง ๓,๓๖๕ คน

หมู่ที่	ชาย	หญิง	รวม	ครัวเรือน/หลัง
๑	๒๓	๒๗	๕๐	๔๓
๒	๑๙๔	๒๐๑	๓๙๕	๒๔๒
๓	๒๙๒	๒๖๙	๕๖๑	๑๖๒
๔	๓๓๒	๓๒๐	๖๕๒	๒๗๑
๕	๔๐๗	๔๓๓	๘๔๐	๓๓๓
๖	๒๕๓	๒๓๔	๔๘๗	๑๔๗
๗	๓๐๐	๓๒๔	๖๒๔	๔๕๗
๘	๑๒๑	๑๓๑	๒๕๒	๘๐
๙	๒๖๓	๒๔๔	๕๐๗	๑๔๓
๑๐	๒๕๑	๒๓๙	๔๙๐	๑๔๕
๑๑	๑๐๙	๑๒๒	๒๓๑	๗๒
๑๒	๑๔๘	๑๒๙	๒๗๗	๙๑
๑๔	๕๙	๖๔	๑๒๓	๑๐๙
๑๕	๒๐	๒๒	๔๒	๑๔
๑๖	๒๘๔	๓๑๖	๖๐๐	๓๗๘
๑๗	๒๗๕	๒๙๐	๕๖๕	๒๐๘
รวมทั้งหมด	๓,๓๓๑	๓,๓๖๕	๖,๖๙๖	๒,๘๙๕

ที่มา สำนักงานทะเบียน อำเภอธวัชบุรี จังหวัดร้อยเอ็ด ข้อมูล ณ วันที่ ๑๐ พฤษภาคม พ.ศ. ๒๕๖๒

๒. สภาพทางเศรษฐกิจ

๒.๑ อาชีพ

ร้อยละ ๙๕ ของประชากรในพื้นที่ประกอบอาชีพทางด้านเกษตรกรรม

๒.๒ หน่วยธุรกิจในเขตเทศบาล

- ปั้มน้ำมัน และก๊าซ ๔ แห่ง
- โรงงานอุตสาหกรรม ๓ แห่ง
- โรงสี ๑๐ แห่ง

### ๓. สภาพทางสังคม

#### ๓.๑ การศึกษา

โรงเรียนประถมศึกษา	๕	แห่ง	
โรงเรียนมัธยมศึกษา	๒	แห่ง	
โรงเรียนอาชีวศึกษา	๑	แห่ง	
โรงเรียนการศึกษาพิเศษ	๑	แห่ง	(ผู้พิการทางโสต)
ศูนย์พัฒนาเด็กเล็ก	๒	แห่ง	
ที่อ่านหนังสือพิมพ์ประจำหมู่บ้าน	๑๖	แห่ง	(ครบทุกหมู่บ้าน)

#### ๓.๒ สถาบันและองค์กรทางศาสนา

วัด/สำนักสงฆ์	๑๒	แห่ง
---------------	----	------

#### ๓.๓ การสาธารณสุข

สถานีนอนมัยประจำตำบล	๑	แห่ง
อัตราการมีและใช้ส้วมราดน้ำ ร้อยละ	๑๐๐	

#### ๓.๔ ความปลอดภัยในชีวิตและทรัพย์สิน

- สถานีตำรวจทางหลวง ๑ (กองกำกับการ ๔) กองบังคับการตำรวจทางหลวง	๑	แห่ง
--	---	------

### ๔. การบริการโครงสร้างพื้นฐาน

#### ๔.๑ การคมนาคม

สภาพการคมนาคมในพื้นที่ยังไม่สะดวกเท่าที่ควรเนื่องจากถนนมีสภาพแบบเดิมที่ยังไม่ได้รับการปรับปรุงเมื่อมีฝนตกในฤดูฝนก็จะทำให้สภาพขรุขระตื้นทรุดทรอม เป็นหลุมบ่อ สัญจรไปมาไม่สะดวกเป็นอุปสรรคปัญหาอย่างมาก

ถนนสาธารณะทั้งหมดที่อยู่ในความรับผิดชอบของเทศบาลตำบลนิเวศน์ คิดเป็นพื้นที่ รวม ๕๑๔,๐๓๗ ตารางกิโลเมตร จำนวนชนิดและความยาว ของเส้นทางคมนาคมที่มีอยู่ในปัจจุบัน ดังนี้

- ถนน คสล. ๑๘ สาย ความยาวทั้งหมด ๓.๔๙ กิโลเมตร คิดเป็นพื้นที่ ๒๖๒,๘๗๔ ตารางเมตร
- ถนนลาดยาง ๕ สาย ความยาวทั้งหมด ๓๐ กิโลเมตร คิดเป็นพื้นที่ ๑๘๐,๐๐๐ ตารางเมตร
- ถนนดิน ๒๖ สาย ความยาวทั้งหมด ๑๗.๐๖ กิโลเมตร คิดเป็นพื้นที่ ๘๑,๕๘๐ ตารางเมตร

#### ๔.๒ การโทรคมนาคม

ที่ทำการไปรษณีย์โทรเลข -	แห่ง
--------------------------	------

#### ๔.๓ การไฟฟ้า

จำนวนหมู่บ้านที่ไฟฟ้าเข้าถึงทุกหมู่บ้าน	ร้อยละ ๑๐๐
จำนวนประชากรที่ใช้ไฟฟ้า	ร้อยละ ๑๐๐

#### ๔.๔ แหล่งน้ำธรรมชาติ

- ลำน้ำ แหล่งห้วย	๔	สาย
- บึง หนองและอื่นๆ	๑๑	แห่ง

#### ๔.๕ แหล่งน้ำที่สร้างขึ้น

- ฝาย	๔	แห่ง
- บ่อน้ำตื้น	๔๕	แห่ง
- บ่อโยก	๓๕	แห่ง
- ประปาหมู่บ้าน	๖	แห่ง

๕. ศักยภาพของเทศบาลตำบลนิเวศน์

คณะผู้บริหารจำนวน	๕ คน
สมาชิกสภาเทศบาล	๑๑ คน
พนักงานเทศบาล (ข้าราชการ)	๒๗ คน
พนักงานครูเทศบาล	๒ คน
พนักงานจ้างตามภารกิจและพนักงานจ้างทั่วไป	๑๔ คน
พนักงานจ้างเหมาบริการ (ตามอำนาจหน้าที่)	๔๖ คน

๖. รายได้เทศบาลตำบลนิเวศน์ ( ณ วันที่ ๓๐ กันยายน พ.ศ. ๒๕๖๓) จำนวน ๔๑,๔๑๔,๓๔๓.๐๐ บาท แยกเป็น

-หมวดภาษีอากร	จำนวน ๓๕๕,๙๓๘.๗๐ บาท
-หมวดค่าธรรมเนียม ค่าปรับและใบอนุญาต	จำนวน ๓๑๕,๖๔๘.๒๐ บาท
-หมวดรายได้จากทรัพย์สิน	จำนวน ๑๗๙,๐๒๐.๓๕ บาท
-หมวดรายได้จากสาธารณูปโภคและการพาณิชย์	จำนวน ๔๔๓,๓๘๘.๐๐ บาท
-หมวดรายได้เบ็ดเตล็ด	จำนวน ๖,๙๑๓.๔๙ บาท
-หมวดรายได้จากทุน	จำนวน ๑๔,๙๗๐.๐๐ บาท
-หมวดภาษีจัดสรร	จำนวน ๑๘,๘๕๘,๑๙๙.๒๖ บาท
-หมวดเงินอุดหนุนทั่วไป	จำนวน ๒๑,๒๔๐,๒๖๕.๐๐ บาท
-รายรับจากเงินอุดหนุนเฉพาะกิจ	จำนวน - บาท

๗. ศักยภาพของชุมชนและพื้นที่

๗.๑ การรวมกลุ่มของประชาชน

จำนวนกลุ่มทุกประเภท	จำนวน	๓๓	กลุ่ม
แยกประเภทของกลุ่ม			
- กลุ่มอาชีพ	จำนวน	๑๗	กลุ่ม
- กลุ่มออมทรัพย์	จำนวน	๑๔	กลุ่ม
- คณะกรรมการพัฒนา	จำนวน	๑	กลุ่ม
- คณะทำงานสนับสนุนการปฏิบัติงานพัฒนาชุมชนระดับตำบล	๑		กลุ่ม

๗.๒ จุดเด่นของพื้นที่

พื้นที่เทศบาลตำบลนิเวศน์ มีอ่างเก็บน้ำรัชชบุรี ครอบคลุมพื้นที่มีทั้งหมด ๓ หมู่บ้าน คือ หมู่ที่ ๖ บ้านชัยคาม หมู่ที่ ๔ บ้านท่าเยี่ยม และหมู่ที่ ๑๔ บ้านรัชชชัย ซึ่งมีลักษณะเป็นอ่างเก็บน้ำขนาดใหญ่ สามารถกักเก็บน้ำได้มาก และนำน้ำมาใช้พัฒนาทางด้านการเกษตร โดยการจัดระบบคลองส่งน้ำชลประทานเป็นแหล่งขยายพันธุ์สัตว์น้ำ และสามารถเป็นแหล่งท่องเที่ยว หรือสถานที่พักผ่อนหย่อนใจทางธรรมชาติเพื่อเป็นประโยชน์ต่อประชาชนในพื้นที่ และบริเวณใกล้เคียงได้ใช้ประโยชน์ร่วมกัน

เทศบาลตำบลนิเวศน์ ได้กำหนดวิสัยทัศน์ (Vision) เพื่อแสดงสถานการณ์ในอนาคตดี ซึ่งเป็น จุดมุ่งหมาย ความคาดหวังที่ต้องการให้เกิดขึ้นในอนาคตข้างหน้า ซึ่งจะสามารถสะท้อนถึงสภาพการณ์ของ ท้องถิ่นในอนาคตอย่างรอบด้านภายใต้การเปลี่ยนแปลงของสภาพแวดล้อมด้านต่าง ๆ จึงได้กำหนดวิสัยทัศน์ คาดหวังที่จะให้เกิดขึ้นในอนาคต ดังนี้

วิสัยทัศน์การพัฒนา

“ยึดหลักธรรมาภิบาล บริหารงานโปร่งใส ตรวจสอบได้”

เพื่อให้การพัฒนาเทศบาลนิเวศน์ บรรลุผลตามวิสัยทัศน์ข้างต้น จึงกำหนดให้มี ยุทธศาสตร์การพัฒนา และกลยุทธ์ / แนวทางการพัฒนา หรือวิธีการดำเนินงานที่จะต้องมุ่งเน้น เพื่อเป็น กรอบชี้้นำในการจัดทำ แผนพัฒนาเทศบาลตำบลนิเวศน์ โดยแบ่งยุทธศาสตร์ออกเป็น ๗ ด้าน และแนวทางการพัฒนา ดังนี้



## ยุทธศาสตร์การพัฒนา

๑. ยุทธศาสตร์การพัฒนาด้านโครงสร้างพื้นฐาน
๒. ยุทธศาสตร์การพัฒนาด้านเศรษฐกิจ
๓. ยุทธศาสตร์การพัฒนาด้านการท่องเที่ยว
๔. ยุทธศาสตร์การพัฒนาด้านการศึกษา ศาสนา และวัฒนธรรม
๕. ยุทธศาสตร์การพัฒนาด้านสังคม
๖. ยุทธศาสตร์การพัฒนาด้านสิ่งแวดล้อม
๗. ยุทธศาสตร์พัฒนาการบริหารกิจการบ้านเมืองที่ดี

## แนวทางการพัฒนาเทศบาลตำบลนิเวศน์

### ๑) ยุทธศาสตร์การพัฒนาด้านโครงสร้างพื้นฐาน

#### แนวทางการพัฒนา

๑. ก่อสร้างปรับปรุงและซ่อมแซมระบบสาธารณูปโภคและสาธารณูปการในเขตเทศบาลให้ได้มาตรฐานและเพียงพอ
๒. สนับสนุนและส่งเสริมการวางแผนพัฒนาระบบการขนส่งให้สามารถเชื่อมโยง ประสานกันได้อย่างสะดวกรวดเร็วและมีประสิทธิภาพ
๓. ปรับปรุงสภาพแวดล้อมของชุมชนให้เหมาะสมและขยายบริการสังคมให้เข้าถึงชุมชนอย่างทั่วถึง
๔. ส่งเสริมสนับสนุนการกระจายโครงสร้างพื้นฐานที่จำเป็น เช่น ไฟฟ้า ประปา โทรศัพท์และการสื่อสาร ด้านโทรคมนาคมอื่น ๆ ไปสู่ชุมชนเพื่อยกระดับคุณภาพชีวิตของชุมชน
๕. ส่งเสริมและพัฒนาปรับปรุงแหล่งน้ำสะอาดสาธารณะให้เป็นน้ำสะอาดและอำนวยความสะดวกด้านการพักผ่อนหย่อนใจแก่ประชาชน
๖. สนับสนุนให้มีการจัดสวนหย่อมไม้ดอกไม้ประดับบนพื้นที่ว่าง รวมทั้งที่ของหน่วยงานราชการ เอกชน

### ๒) ยุทธศาสตร์การพัฒนาด้านเศรษฐกิจ

#### แนวทางการพัฒนา

๑. สนับสนุนการเสริมสร้างเศรษฐกิจพอเพียงตามแนวพระราชดำริ และสร้างความเข้มแข็งของชุมชนและประชาสังคมเพื่อนำไปสู่การพัฒนาแบบพึ่งพาตนเอง
๒. รวมกลุ่มทางเศรษฐกิจด้วยการส่งเสริมกลุ่มออมทรัพย์และพัฒนากลุ่มอาชีพ
๓. ส่งเสริมตลาดชุมชนโดยจัดให้มีลานค้าชุมชนและร้านค้าชุมชน สินค้าที่ระลึกชุมชน
๔. ฝึกอบรมให้ความรู้และทักษะในเชิงธุรกิจ การผลิต การบริหาร การจัดการ และตลาดให้แก่ผู้ประกอบการและองค์กรเอกชน และพัฒนาธุรกิจชุมชนให้เข้มแข็ง สร้างเครือข่ายกลุ่มอาชีพ

### ๓) ยุทธศาสตร์การพัฒนาด้านการท่องเที่ยว

#### แนวทางการพัฒนา

๑. ส่งเสริมและสนับสนุนการท่องเที่ยวเชิงอนุรักษ์ด้านศิลปวัฒนธรรม ประเพณี
๒. พัฒนาแหล่งท่องเที่ยวโดยการปรับปรุงสิ่งอำนวยความสะดวกดึงดูดนักท่องเที่ยว ส่งเสริมอนุรักษ์ฟื้นฟูศิลปวัฒนธรรม งานประเพณี และงานประจำปี
๓. ส่งเสริมประชาสัมพันธ์เผยแพร่การท่องเที่ยวทุกรูปแบบ

#### ๔) ยุทธศาสตร์การพัฒนาทางการศึกษา

##### แนวทางการพัฒนา

๑. สนับสนุนให้ชุมชนมีส่วนร่วมในการจัดการศึกษาของเทศบาลและปรับปรุงหลักสูตรให้มีความสอดคล้องกับความต้องการของชุมชน

๒. สนับสนุนและส่งเสริมให้เด็กก่อนวัยเรียน ได้รับการบริการด้านเตรียมความพร้อมในรูปแบบ เช่น ศูนย์พัฒนาเด็กเล็ก สถานรับเลี้ยงเด็ก โดยดำเนินการร่วมกันระหว่างรัฐ เทศบาล เอกชน ชุมชน และครอบครัว

๓. สนับสนุนกระบวนการปฏิรูปการเรียนรู้ตลอดชีวิตอย่างต่อเนื่องจัดสร้างแหล่งความรู้ในชุมชนพร้อมอุปกรณ์ส่งเสริมการเรียนรู้ เพื่อกระตุ้นและสนับสนุนการค้นคว้าความรู้ของครอบครัวและชุมชน

๔. ส่งเสริมการจัดการศึกษาที่ให้ทางเลือกหลากหลายตามความเหมาะสมของกลุ่มเป้าหมายต่าง ๆ ทั้งในระบบ นอกระบบ ตามพระราชบัญญัติการศึกษาแห่งชาติ

๕. สนับสนุนและส่งเสริมให้ครูและชุมชนร่วมกันกำหนดและปรับปรุงหลักสูตรให้มีความสมดุลสัมพันธ์กัน ทั้งหลักสูตรที่เน้นการเป็นสากลบนฐานของความเป็นไทยหลักสูตรที่เน้นความสนใจของผู้เรียน และหลักสูตรท้องถิ่นเป็นภูมิปัญญาชาวบ้านและมีสภาพแวดล้อมของชุมชน

๖. สนับสนุนให้มีการประสานงานระหว่างหน่วยงานที่เกี่ยวข้องในการค้นคว้า วิจัย การสาคิตการสอน และแนะนำวิธีการต่อเด็กที่มีปัญญาเลิศ และเด็กที่มีความสามารถพิเศษ

๗. ส่งเสริมให้มีการพัฒนาครู อาจารย์ และบุคลากรทางการศึกษา ด้านการฝึกอบรมอย่างต่อเนื่อง ตลอดทั้งการพัฒนาให้สามารถใช้ระบบเทคโนโลยีสารสนเทศได้อย่างมีประสิทธิภาพ

๘. ส่งเสริม สืบสานจารีตประเพณี ศาสนาและวัฒนธรรม อันดีงามให้คงอยู่กับท้องถิ่นสืบไป

๙. ส่งเสริมการพัฒนากระบวนข้อมูลสารสนเทศทั้งด้านเศรษฐกิจและสังคมให้ทันสมัยถูกต้องเพื่อส่งเสริมกระบวนการเรียนรู้อย่างกว้างขวาง

#### ๕) ยุทธศาสตร์การพัฒนาด้านสังคม

##### แนวทางการพัฒนา

๑. ส่งเสริมความรู้ด้านสุขภาพอนามัยของประชาชนเพื่อการมีสุขภาพดีถ้วนหน้า

๒. สนับสนุนจัดศูนย์บริการสาธารณสุขและเพิ่มบุคลากรทางด้านสาธารณสุขให้เพียงพอ

๓. สนับสนุนให้ประชาชนและชุมชนมีสิทธิรับรู้และเข้าถึงข้อมูลข่าวสารอันเป็นประโยชน์ต่อสุขภาพอนามัยและสามารถเลือกบริโภคสินค้าที่มีคุณภาพและปลอดภัย

๔. ส่งเสริมให้หน่วยงานของรัฐ สถานประกอบการ ธุรกิจเอกชน และสถานศึกษาทุกระดับจัดกิจกรรมการเล่นกีฬา และการออกกำลังกายเพื่อสุขภาพอย่างกว้างขวาง รวมทั้งจัดให้มีสถานที่ออกกำลังกาย และเล่นกีฬาอย่างเพียงพอและทั่วถึง

๕. สนับสนุนให้ประชาชนมีหลักประกันด้านสุขภาพอย่างทั่วถึงครอบคลุมผู้มีรายได้น้อยควบคู่กับการปรับปรุงและพัฒนาระบบประกันสุขภาพและเป็นธรรม

๖. สนับสนุนการพัฒนาแพทย์แผนไทยผสมในระบบสาธารณสุข โดยการพัฒนาองค์ความรู้ด้านภูมิปัญญาท้องถิ่นและการพัฒนาระบบข้อมูลข่าวสารทางด้านสาธารณสุข

๗. พัฒนาปรับปรุงระบบการดำเนินงานป้องกันและแก้ไขปัญหาโรคเอดส์และโรคติดต่ออื่นๆ

๘. สนับสนุนให้ชุมชนดำเนินด้านการรักษาความปลอดภัยในชีวิตและทรัพย์สิน โดยให้มีมาตรการระบบงานและวิธีการปฏิบัติในการตรวจตรา แจ้งข่าวสาร ระงับเหตุอย่างเป็นระบบ

๙. ส่งเสริมให้มีการพัฒนาระบบป้องกันและบรรเทาสาธารณภัย รวมทั้งให้ทุกชุมชนได้มีเครื่องมืออุปกรณ์และได้รับการฝึกอบรมความพร้อม ตามความเห็นชอบและสามารถป้องกันบรรเทาสาธารณภัยได้

๑๐. ส่งเสริมการป้องกันและแก้ไขปัญหายาเสพติดในกลุ่มเป้าหมายต่างๆ โดยเฉพาะ เด็กและเยาวชนทั้งในและนอกระบบโรงเรียน ตลอดจนผู้ใช้แรงงานโดยเน้นการมีส่วนร่วมของชุมชน
๑๑. เสริมสร้างสมรรถภาพของชุมชนให้แข็งแรง สามารถพึ่งตนเองได้ ตระหนักถึงหน้าที่ที่ตนเอง และสังคม และสนับสนุนกิจกรรมทางศาสนาและวัฒนธรรมที่ริเริ่มโดยชุมชนการพัฒนากระบวนการสร้างสรรค์ ด้านศิลปวัฒนธรรมแก่การสร้างผลงานที่มีคุณภาพแก่สังคม
๑๒. สร้างเสริมความรู้ความเข้าใจถึงรากฐานของวัฒนธรรมประเพณีท้องถิ่นและร่วมมือกันเผยแพร่ รักษาสืบทอดวัฒนธรรมประเพณีอันดีงาม และมีความเป็นเอกลักษณ์ของท้องถิ่น
๑๓. ส่งเสริมที่เด็กและเยาวชน คนชรา คนพิการทุพพลภาพ ประชาชนผู้ทุพพลภาพทุกคน ไร้ที่พึ่ง ให้มีคุณภาพชีวิตที่ดีขึ้น

## ๖) ยุทธศาสตร์การพัฒนาด้านสิ่งแวดล้อม

### แนวทางการพัฒนา

๑. ลดปริมาณขยะมูลฝอยและกากของเสียที่เกิดจากชุมชนและส่งเสริมการนำมาใช้ใหม่อย่างเหมาะสม
๒. จัดให้มีการจัดการขยะมูลฝอยและสิ่งปฏิกูลที่เหมาะสม ตั้งแต่การเก็บขน การขนส่ง และการกำจัด อย่างถูกสุขลักษณะ
๓. รณรงค์ เผยแพร่ ประชาสัมพันธ์เพื่อส่งเสริมจิตสำนึกให้แก่ประชาชนและองค์กรชุมชนได้ตระหนักถึงผลกระทบจากความเสื่อมโทรมของทรัพยากรธรรมชาติและสิ่งแวดล้อมรวมทั้งให้ความร่วมมือในการป้องกัน ติดตามเฝ้าระวังและแก้ไขปัญหาเพื่อการพัฒนาที่ยั่งยืน และคุณภาพชีวิตที่ดี
๔. จัดการสิ่งแวดล้อมชุมชนและพื้นที่สีเขียว เพื่อรักษาสภาพแวดล้อมธรรมชาติที่มีสีเขียวพื้นที่โล่ง และสวนสาธารณะในเมืองให้ได้สัดส่วนกับจำนวนคน และการเจริญเติบโตของชุมชนรวมทั้งเพื่อเป็นการเสริมสร้างภูมิทัศน์ท้องถิ่น
๕. ส่งเสริม ประสาน และผนึกกำลังกับส่วนราชการทั้งในส่วนกลาง ภูมิภาคและท้องถิ่นอื่น องค์กรเอกชนและประชาชนให้ร่วมแก้ไขปัญหายาทรัพยากรธรรมชาติและสิ่งแวดล้อม

## ๗. ยุทธศาสตร์การพัฒนากิจการบริการบ้านเมืองที่ดี

### แนวทางการพัฒนา

๑. พัฒนาและปฏิรูประบบการบริหารงานของเทศบาลให้มีประสิทธิภาพ มุ่งผลสัมฤทธิ์ของการบริหาร งบประมาณ
๒. เสริมสร้างกระบวนการพัฒนาและการตัดสินใจแบบมีส่วนร่วมของประชาสังคมทั้งภาคราชการ ภาคธุรกิจเอกชน องค์กรพัฒนาเอกชน นักวิชาการ สื่อมวลชน ชุมชน และประชาชน ในการร่วมคิดร่วมทำร่วม รับผิดชอบ และร่วมติดตามประเมินผลอย่างต่อเนื่อง
๓. พัฒนาและปรับปรุงศักยภาพของบุคลากรในมีจิตสำนึกในการปฏิบัติหน้าที่ให้เน้นความสามารถ และ สร้างประโยชน์แก่ประชาชนและสังคมเป็นหลักการปฏิบัติงานอย่างสุจริต เพื่อรองรับการกระจายอำนาจ และการถ่ายโอนภารกิจ และเพื่อเตรียมรองรับระบบการตรวจสอบความโปร่งใส
๔. พัฒนาและปรับปรุงเครื่องมือเครื่องใช้ในการบริการประชาชนและนำเทคโนโลยีที่ทันสมัยและ เหมาะสมมาใช้เพื่อเพิ่มประสิทธิภาพในการบริหารงานและบริการประชาชน
๕. ส่งเสริมและสนับสนุนสร้างเครือข่ายชุมชน การจัดเวทีประชาคมในชุมชนเพื่อสร้างกระบวนการ เรียนรู้ความเข้าใจและมีส่วนร่วมเพื่อการสร้างชุมชนที่เข้มแข็ง

๖. จัดให้มีการอบรมถ่ายทอดความรู้ให้แก่ประชาชนในชุมชน ให้มีประสิทธิภาพในการพัฒนาตนเองและชุมชน

๗. เพิ่มประสิทธิภาพการจัดเก็บรายได้ของเทศบาลโดยปรับปรุงเทศบัญญัติ อัตราภาษีและค่าธรรมเนียมที่มุ่งความเสมอภาคและมีประสิทธิภาพและให้มีรายได้เพียงพอในการบริหารจัดการด้านสังคมอย่างทั่วถึง

๘. พัฒนาประสิทธิภาพของการประชาสัมพันธ์ให้ครอบคลุมถึงชุมชนในเขตเทศบาลอย่างทั่วถึง

๙. ส่งเสริมให้มีการลดการใช้พลังงานที่ฟุ่มเฟือยทุกประเภท ตลอดจนการใช้น้ำประปาประหยัดไฟฟ้าน้ำมัน ด้วยการจัดหาเทคโนโลยีที่เหมาะสมแทนที่

เทศบาลตำบลนิเวศน์ ได้จัดทำงบประมาณรายจ่าย ประจำปีงบประมาณ พ.ศ. ๒๕๖๓ และประกาศบังคับใช้เมื่อวันที่ ๒๓ กันยายน ๒๕๖๒ โดยตราเทศบัญญัติงบประมาณรายจ่าย ประจำปี ๒๕๖๓ จำนวนทั้งสิ้น ๔๗,๐๐๐,๐๐๐ บาท (สี่สิบล้านบาทถ้วน) และเทศบาลตำบลนิเวศน์ มีรายรับจริง ณ วันที่ ๓๐ กันยายน ๒๕๖๓ จำนวน ๔๑,๔๕๐,๒๕๑.๑๐ บาท (สี่สิบล้านสี่แสนห้าหมื่นสองร้อยห้าสิบลบาทสิบสตางค์) มีรายจ่ายจริง ณ วันที่ ๓๐ กันยายน ๒๕๖๓ จำนวน ๓๙,๙๐๖,๑๕๒.๙๐ บาท (สามสิบล้านเก้าหมื่นเก้าพันหกสิบลบาทเก้าสิบลบาทเก้าสตางค์) และดำเนินการตามโครงการ สรุปรายละเอียดดังนี้

รายการ/หมวด	ประมาณการ	รวมจ่ายจากเงินงบประมาณ	รวมจ่ายจากเงินอุดหนุนระบுவัตถุประสงค์/เฉพาะกิจ	รวม
<b>รายจ่าย</b>				
งบกลาง	14,197,120.00	10,613,055.79	-	10,613,055.79
เงินเดือน (ฝ่ายการเมือง)	2,660,640.00	2,508,720.00	-	2,508,720.00
เงินเดือน (ฝ่ายประจำ)	13,149,880.00	12,652,131.00	-	12,652,131.00
ค่าตอบแทน	984,300.00	665,432.50	-	665,432.50
ค่าใช้สอย	6,719,300.00	5,883,143.74	-	5,883,143.74
ค่าวัสดุ	3,228,460.00	2,239,740.93	24,786.00	2,264,526.93
ค่าสาธารณูปโภค	955,000.00	752,046.33	-	752,046.33
ค่าครุภัณฑ์	1,097,100.00	800,350.00	29,900.00	830,250.00
ค่าที่ดินและสิ่งก่อสร้าง	2,568,200.00	2,560,400.00	2,708,000.00	5,268,400.00
เงินอุดหนุน	1,440,000.00	1,231,132.61	-	1,231,132.61
<b>รวมจ่าย</b>	<b>47,000,000.00</b>	<b>39,906,152.90</b>	<b>2,762,686.00</b>	<b>42,668,838.90</b>
<b>รายรับ</b>				
ภาษีอากร	370,000.00	357,998.80	-	357,998.80
ค่าธรรมเนียม ค่าปรับ และใบอนุญาต	388,000.00	315,648.20	-	315,648.20
รายได้จากทรัพย์สิน	130,000.00	179,020.35	-	179,020.35
รายได้จากสาธารณูปโภคและการพาณิชย์	280,000.00	477,236.00	-	477,236.00
รายได้เบ็ดเตล็ด	10,000.00	6,913.49	-	6,913.49
รายได้จากทุน	5,000.00	14,970.00	-	14,970.00
ภาษีจัดสรร	20,973,000.00	18,858,199.26	-	18,858,199.26
เงินอุดหนุนทั่วไป	24,844,000.00	21,240,265.00	-	21,240,265.00
เงินอุดหนุนระบுவัตถุประสงค์/เฉพาะกิจ	-	-	2,762,686.00	2,762,686.00
<b>รวมรับ</b>	<b>47,000,000.00</b>	<b>41,450,251.10</b>	<b>2,762,686.00</b>	<b>44,212,937.10</b>
<b>รายรับสูงกว่ารายจ่าย รวมทั้งสิ้น</b>				<b>1,544,098.20</b>

**รายงานการเบิกจ่ายงบประมาณตามบัญชีถึงงบประมาณรายจ่าย**  
**ปีงบประมาณ พ.ศ.2563**  
**เทศบาลตำบลนิวาสน์**  
**อำเภอธวัชบุรี จังหวัดร้อยเอ็ด**

งาน	หมวดรายจ่าย	ประเภทรายจ่าย	โครงการ	งบประมาณอนุมัติ (บาท)	ผูกพัน (บาท)	เบิกจ่าย (บาท)	งบประมาณคงเหลือ (บาท)
งานบริหารทั่วไป	เงินเดือน (ฝ่ายการเมือง)	เงินเดือนนายก/รองนายก		695,520.00	0.00	695,520.00	0.00
งานบริหารทั่วไป	เงินเดือน (ฝ่ายการเมือง)	เงินเดือนอบต.ประจำตำบล/รองนายก/รองนายก		120,000.00	0.00	120,000.00	0.00
งานบริหารทั่วไป	เงินเดือน (ฝ่ายการเมือง)	เงินเดือนอบต.เทศนายก/รองนายก		120,000.00	0.00	120,000.00	0.00
งานบริหารทั่วไป	เงินเดือน (ฝ่ายการเมือง)	เงินเดือนเทศนายก/สภา/ปลัดสภา นายกเทศมนตรี นายกองค์การบริหาร		198,720.00	0.00	198,720.00	0.00
งานบริหารทั่วไป	เงินเดือน (ฝ่ายการเมือง)	เงินเดือนอบต.สมาชิกสภาองค์กรปกครองส่วนท้องถิ่น		1,526,400.00	0.00	1,374,480.00	151,920.00
			<b>รวมหมวดเงินเดือน (ฝ่ายการเมือง)</b>	<b>2,660,640.00</b>	<b>0.00</b>	<b>2,508,720.00</b>	<b>151,920.00</b>
งานบริหารทั่วไป	เงินเดือน (ฝ่ายประจำ)	เงินเดือนพนักงาน		5,367,480.00	0.00	5,226,998.00	140,482.00
งานบริหารทั่วไป	เงินเดือน (ฝ่ายประจำ)	เงินประจำตำแหน่ง		306,000.00	0.00	306,000.00	0.00
งานบริหารทั่วไป	เงินเดือน (ฝ่ายประจำ)	ค่าจ้างลูกจ้างประจำ		284,520.00	0.00	282,300.00	2,220.00
งานบริหารทั่วไป	เงินเดือน (ฝ่ายประจำ)	ค่าตอบแทนพนักงานจ้าง		665,040.00	0.00	881,040.00	0.00
งานบริหารทั่วไป	เงินเดือน (ฝ่ายประจำ)	เงินพิเศษต่าง ราชของพนักงานจ้าง		28,000.00	0.00	31,740.00	18,260.00
			<b>รวมหมวดเงินเดือน (ฝ่ายประจำ)</b>	<b>6,651,040.00</b>	<b>0.00</b>	<b>6,728,078.00</b>	<b>160,962.00</b>
งานบริหารทั่วไป	ค่าตอบแทน	ค่าตอบแทนผู้ปฏิบัติราชการอันเป็นประโยชน์แก่ท้องถิ่น		25,000.00	0.00	7,162.50	17,837.50
งานบริหารทั่วไป	ค่าตอบแทน	ค่าเบี้ยประชุม		10,000.00	0.00	0.00	10,000.00
งานบริหารทั่วไป	ค่าตอบแทน	ค่าเช่าบ้าน		396,000.00	0.00	307,500.00	88,500.00
งานบริหารทั่วไป	ค่าตอบแทน	เงินช่วยเหลือการศึกษาบุตร		40,000.00	0.00	39,820.00	180.00
			<b>รวมหมวดค่าตอบแทน</b>	<b>471,000.00</b>	<b>0.00</b>	<b>354,482.50</b>	<b>116,517.50</b>
งานบริหารทั่วไป	ค่าใช้สอย	รายจ่ายเพื่อให้ได้มาซึ่งบริการ	ค่าโฆษณาและเผยแพร่ประชาสัมพันธ์	30,000.00	0.00	2,490.00	27,510.00
งานบริหารทั่วไป	ค่าใช้สอย	รายจ่ายเพื่อให้ได้มาซึ่งบริการ	ค่าจ้างพนักงานบริการ	50,000.00	0.00	800.00	49,200.00
งานบริหารทั่วไป	ค่าใช้สอย	รายจ่ายเพื่อให้ได้มาซึ่งบริการ	ค่าจ้างพนักงาน	3,510,000.00	248,500.00	2,875,200.00	0.00
งานบริหารทั่วไป	ค่าใช้สอย	รายจ่ายเพื่อให้ได้มาซึ่งบริการ	ค่าเช่าเครื่องถ่ายเอกสาร	30,000.00	2,500.00	27,500.00	0.00
งานบริหารทั่วไป	ค่าใช้สอย	รายจ่ายเพื่อให้ได้มาซึ่งบริการ	ค่าใช้จ่ายในการกำจัดขยะ	300,000.00	0.00	0.00	0.00
งานบริหารทั่วไป	ค่าใช้สอย	รายจ่ายเพื่อให้ได้มาซึ่งบริการ	ค่าธรรมเนียมและค่าลงทะเบียนต่าง ๆ	200,000.00	0.00	89,400.00	94,200.00
งานบริหารทั่วไป	ค่าใช้สอย	รายจ่ายเพื่อให้ได้มาซึ่งบริการ	ค่าพิมพ์สมมติหนังสือ เข็มปากหนังสือ ารสาร และเทศบัญญัติต่าง ๆ	20,000.00	10,080.00	9,900.00	20.00

งาน	หมวดรายจ่าย	ประเภทรายจ่าย	โครงการ	งบประมาณอนุมัติ (บาท)	ผูกพัน (บาท)	เบิกจ่าย (บาท)	งบประมาณคงเหลือ (บาท)
งานบริหารทั่วไป	ค่าใช้สอย	รายจ่ายเกี่ยวกับกาารรับรองและพิธีการ		20,000.00	0.00	1,260.00	18,740.00
งานบริหารทั่วไป	ค่าใช้สอย	รายจ่ายเกี่ยวเนื่องกับการปฏิบัติราชการที่ไม่เข้าลักษณะรายจ่ายหมวด	7.ค่าใช้สอยสำหรับจัดการเลือกตั้ง นบคทสมต.ร.ร.สภาเทศบาล	400,000.00	0.00	0.00	0.00
งานบริหารทั่วไป	ค่าใช้สอย	รายจ่ายเกี่ยวเนื่องกับการปฏิบัติราชการที่ไม่เข้าลักษณะรายจ่ายหมวด	ค่าใช้สอยเกี่ยวกับโครงการการกำจัดขยะ	50,000.00	0.00	0.00	5,800.00
งานบริหารทั่วไป	ค่าใช้สอย	รายจ่ายเกี่ยวเนื่องกับการปฏิบัติราชการที่ไม่เข้าลักษณะรายจ่ายหมวด	ค่าใช้สอยโครงการวันเทศบาล	5,000.00	0.00	0.00	5,000.00
งานบริหารทั่วไป	ค่าใช้สอย	รายจ่ายเกี่ยวเนื่องกับการปฏิบัติราชการที่ไม่เข้าลักษณะรายจ่ายหมวด	ค่าใช้สอยจัดงานพิธีต่างๆ	5,000.00	0.00	2,000.00	3,000.00
งานบริหารทั่วไป	ค่าใช้สอย	รายจ่ายเกี่ยวเนื่องกับการปฏิบัติราชการที่ไม่เข้าลักษณะรายจ่ายหมวด	ค่าใช้สอยในโครงการจัดฝึกอบรมและศึกษาดูงานคณะผู้บริหาร สมาชิก ทต. พนักงานเทศบาล ลูกจ้างและผู้นำชุมชน	300,000.00	0.00	300,000.00	0.00
งานบริหารทั่วไป	ค่าใช้สอย	รายจ่ายเกี่ยวเนื่องกับการปฏิบัติราชการที่ไม่เข้าลักษณะรายจ่ายหมวด	ค่าเดินทางไปราชการ	300,000.00	0.00	166,626.00	113,374.00
งานบริหารทั่วไป	ค่าใช้สอย	รายจ่ายเกี่ยวเนื่องกับการปฏิบัติราชการที่ไม่เข้าลักษณะรายจ่ายหมวด	โครงการรักษาปรับปรุงถนนดิน	10,000.00	0.00	0.00	10,000.00
งานบริหารทั่วไป	ค่าใช้สอย	รายจ่ายเกี่ยวเนื่องกับการปฏิบัติราชการที่ไม่เข้าลักษณะรายจ่ายหมวด	โครงการปรับปรุงห้องเก็บขยะ	5,000.00	0.00	3,160.00	1,840.00
งานบริหารทั่วไป	ค่าใช้สอย	รายจ่ายเกี่ยวเนื่องกับการปฏิบัติราชการที่ไม่เข้าลักษณะรายจ่ายหมวด	ปลูกป่าเฉลิมพระเกียรติ	10,000.00	0.00	0.00	10,000.00
งานบริหารทั่วไป	ค่าใช้สอย	ค่าบำรุงรักษาและซ่อมแซม		50,000.00	0.00	35,528.74	14,471.26
<b>รวมหมวดค่าใช้สอย</b>				<b>5,295,000.00</b>	<b>261,080.00</b>	<b>3,513,864.74</b>	<b>353,155.26</b>
งานบริหารทั่วไป	ค่าวัสดุ	วัสดุสำนักงาน		100,000.00	0.00	86,372.90	13,627.10
งานบริหารทั่วไป	ค่าวัสดุ	วัสดุ ไฟฟ้าและวิทยุ		5,000.00	0.00	0.00	5,000.00
งานบริหารทั่วไป	ค่าวัสดุ	วัสดุงานบ้านงานครัว		100,000.00	2,900.00	65,255.00	31,845.00
งานบริหารทั่วไป	ค่าวัสดุ	วัสดุยานพาหนะและขนส่ง		150,000.00	0.00	2,025.00	147,975.00
งานบริหารทั่วไป	ค่าวัสดุ	วัสดุเชื้อเพลิงและหล่อลื่น		500,000.00	0.00	139,530.10	360,469.90
งานบริหารทั่วไป	ค่าวัสดุ	วัสดุโฆษณาและเผยแพร่		10,000.00	0.00	0.00	5,000.00
งานบริหารทั่วไป	ค่าวัสดุ	วัสดุเครื่องแต่งกาย		20,000.00	0.00	0.00	20,000.00
งานบริหารทั่วไป	ค่าวัสดุ	วัสดุคอมพิวเตอร์		30,000.00	0.00	30,000.00	0.00
งานบริหารทั่วไป	ค่าวัสดุ	วัสดุอื่น		10,000.00	0.00	0.00	10,000.00
<b>รวมหมวดค่าวัสดุ</b>				<b>925,000.00</b>	<b>2,900.00</b>	<b>323,183.00</b>	<b>593,917.00</b>
งานบริหารทั่วไป	ค่าสาธารณูปโภค	ค่าไฟฟ้า		500,000.00	0.00	354,314.33	95,685.67
งานบริหารทั่วไป	ค่าสาธารณูปโภค	ค่าบริการโทรศัพท์		15,000.00	0.00	4,475.66	10,524.34
งานบริหารทั่วไป	ค่าสาธารณูปโภค	ค่าบริการไปรษณีย์		30,000.00	0.00	61,896.01	18,103.99
งานบริหารทั่วไป	ค่าสาธารณูปโภค	ค่าบริการสื่อสารและโทรคมนาคม		135,000.00	0.00	95,221.10	39,778.90
<b>รวมหมวดสาธารณูปโภค</b>				<b>680,000.00</b>	<b>0.00</b>	<b>515,907.10</b>	<b>164,092.90</b>
งานบริหารทั่วไป	ค่าครุภัณฑ์	ครุภัณฑ์สำนักงาน	ค่าจัดซื้อเครื่องปรับอากาศ	24,200.00	0.00	23,500.00	700.00

งาน	หมวดรายจ่าย	ประเภทรายจ่าย	โครงการ	งบประมาณอนุมัติ (บาท)	ผูกพัน (บาท)	เบิกจ่าย (บาท)	งบประมาณคงเหลือ (บาท)
งานบริหารทั่วไป	ค่าครุภัณฑ์	ครุภัณฑ์สำนักงาน	จัดตั้งเก็บเอกสาร	0.00	0.00	9,800.00	200.00
งานบริหารทั่วไป	ค่าครุภัณฑ์	ครุภัณฑ์โฆษณาและเผยแพร่	ค่าจัดซื้อกล้องโทรทัศน์วงจรปิด	200,000.00	200,000.00	0.00	0.00
งานบริหารทั่วไป	ค่าครุภัณฑ์	ครุภัณฑ์งานบ้านงานครัว	ค่าจัดซื้อเครื่องทำน้ำเย็น	0.00	0.00	10,000.00	0.00
งานบริหารทั่วไป	ค่าครุภัณฑ์	ครุภัณฑ์งานบ้านงานครัว	ค่าจัดซื้อถังเก็บน้ำทิ้ง	0.00	0.00	4,000.00	0.00
งานบริหารทั่วไป	ค่าครุภัณฑ์	ครุภัณฑ์งานบ้านงานครัว	ค่าจัดซื้ออ่างล้างจาน	0.00	5,000.00	0.00	0.00
งานบริหารทั่วไป	ค่าครุภัณฑ์	ครุภัณฑ์กีฬา	ค่าจัดซื้ออุปกรณ์กีฬาออกกำลังกาย บ้านนิคม หมู่ที่ 17	100,000.00	0.00	100,000.00	0.00
งานบริหารทั่วไป	ค่าครุภัณฑ์	ครุภัณฑ์กีฬา	ค่าจัดซื้ออุปกรณ์กีฬาออกกำลังกาย บ้านประดู่ หมู่ที่ 16	100,000.00	0.00	100,000.00	0.00
งานบริหารทั่วไป	ค่าครุภัณฑ์	ครุภัณฑ์คอมพิวเตอร์	ค่าจัดซื้อคอมพิวเตอร์สำนักงาน	60,000.00	0.00	60,000.00	0.00
งานบริหารทั่วไป	ค่าครุภัณฑ์	ครุภัณฑ์คอมพิวเตอร์	ค่าจัดซื้อเครื่องรับเตอร์สซี	12,600.00	0.00	8,600.00	0.00
งานบริหารทั่วไป	ค่าครุภัณฑ์	ครุภัณฑ์คอมพิวเตอร์	ค่าจัดซื้อเครื่องพิมพ์แบบเม็ดหมึก	4,300.00	0.00	4,300.00	0.00
งานบริหารทั่วไป	ค่าครุภัณฑ์	ครุภัณฑ์คอมพิวเตอร์	ค่าจัดซื้อเครื่องพิมพ์เลเซอร์รุ่นLED	0.00	0.00	2,600.00	0.00
งานบริหารทั่วไป	ค่าครุภัณฑ์	ครุภัณฑ์คอมพิวเตอร์	ค่าจัดซื้อเครื่องสำรองไฟฟ้า	0.00	5,000.00	0.00	0.00
งานบริหารทั่วไป	ค่าครุภัณฑ์	ค่าบำรุงรักษาและปรับปรุงครุภัณฑ์	ค่าบำรุงรักษาและปรับปรุงครุภัณฑ์	250,000.00	0.00	0.00	250,000.00
<b>รวมหมวดค่าครุภัณฑ์</b>				<b>751,100.00</b>	<b>210,000.00</b>	<b>322,800.00</b>	<b>250,900.00</b>
งานบริหารทั่วไป	เงินอุดหนุน	เงินอุดหนุนส่วนราชการ	อุดหนุนอำเภออรัญบุรีโครงการจัดงานเฉลิมพระเกียรติพระบาทสมเด็จพระเจ้าอยู่หัว	4,000.00	0.00	4,000.00	0.00
งานบริหารทั่วไป	เงินอุดหนุน	เงินอุดหนุนส่วนราชการ	อุดหนุนอำเภออรัญบุรีโครงการจัดงานวันปิ่นมหาราช	4,000.00	0.00	4,000.00	0.00
งานบริหารทั่วไป	เงินอุดหนุน	เงินอุดหนุนส่วนราชการ	อุดหนุนอำเภออรัญบุรีโครงการจัดกิจกรรมเนื่องในวันสวสวรรค์พระบาทสมเด็จพระปรมินทรมหาภูมิพลอดุลยเดช บรมนาถบพิตร	5,000.00	0.00	4,000.00	1,000.00
งานบริหารทั่วไป	เงินอุดหนุน	เงินอุดหนุนส่วนราชการ	อุดหนุนอำเภออรัญบุรีโครงการจัดกิจกรรมเนื่องในวันอาสาฬหบูชาและวันเข้าพรรษา	4,000.00	0.00	4,000.00	0.00
งานบริหารทั่วไป	เงินอุดหนุน	เงินอุดหนุนส่วนราชการ	อุดหนุนอำเภออรัญบุรีโครงการจัดงานเฉลิมพระชนมพรรษาสมเด็จพระนางเจ้าสิริกิติ์ พระบรมราชินีนาถ พระบรมราชชนนีพันปีหลวง	4,000.00	0.00	4,000.00	0.00
งานบริหารทั่วไป	เงินอุดหนุน	เงินอุดหนุนส่วนราชการ	อุดหนุนอำเภออรัญบุรีโครงการจัดงานวันจักรี	4,000.00	0.00	0.00	4,000.00
งานบริหารทั่วไป	เงินอุดหนุน	เงินอุดหนุนส่วนราชการ	อุดหนุนอำเภออรัญบุรีโครงการจัดงานวันเฉลิมพระชนมพรรษาสมเด็จพระนางเจ้าสิริกิติ์ พระบรมราชินีนาถ พระบรมราชชนนีพันปีหลวง	5,000.00	0.00	4,000.00	1,000.00
<b>รวมหมวดเงินอุดหนุน</b>				<b>30,000.00</b>	<b>0.00</b>	<b>24,000.00</b>	<b>6,000.00</b>
<b>รวมงานบริหารทั่วไป</b>				<b>17,463,780.00</b>	<b>473,980.00</b>	<b>14,291,035.34</b>	<b>1,797,484.66</b>
งานบริหารงาน	เงินเดือน (สำหรับประจำ)	เงินเดือนพนักงาน		2,273,880.00	0.00	2,185,951.00	87,929.00
งานบริหารงาน	เงินเดือน (สำหรับประจำ)	เงินประจำตำแหน่ง		78,000.00	0.00	74,500.00	3,500.00
งานบริหารงาน	เงินเดือน (สำหรับประจำ)	ค่าจ้างลูกจ้างประจำ		582,360.00	0.00	569,880.00	12,480.00
งานบริหารงาน	เงินเดือน (สำหรับประจำ)	ค่าตอบแทนพนักงานจ้าง		302,040.00	0.00	301,920.00	120.00

งาน	หมวดรายจ่าย	ประเภทรายจ่าย	โครงการ	งบประมาณอนุมัติ (บาท)	ผูกพัน (บาท)	เบิกจ่าย (บาท)	งบประมาณคงเหลือ (บาท)
งานบริหารงาน	เงินเดือน (ฝ่ายประจำ)	เงินเดือนต่าง ของพนักงานจ้าง		25,000.00	0.00	16,920.00	8,080.00
งานบริหารงาน	ค่าตอบแทน	ค่าตอบแทนผู้ปฏิบัติงานราชการอื่นเป็นประโยชน์แก่องค์กรของส่วนท้องถิ่น	รวมหมวดเงินเดือน (ฝ่ายประจำ)	3,261,280.00	0.00	3,149,171.00	112,109.00
งานบริหารงาน	ค่าตอบแทน	ค่าตอบแทนการปฏิบัติงานนอกเวลาราชการ		30,000.00	0.00	35,550.00	14,450.00
งานบริหารงาน	ค่าตอบแทน	ค่าชานัน		0.00	0.00	37,660.00	12,340.00
งานบริหารงาน	ค่าตอบแทน	เงินช่วยเหลือการศึกษาบุตร		300,000.00	0.00	161,900.00	111,400.00
งานบริหารงาน	ค่าตอบแทน			20,000.00	0.00	11,940.00	8,060.00
			รวมหมวดค่าตอบแทน	350,000.00	0.00	247,050.00	146,250.00
งานบริหารงาน	ค่าใช้สอย	รายจ่ายเพื่อให้บริการ	ค่าจ้างเหมาบริการ	20,000.00	0.00	800.00	19,200.00
งานบริหารงาน	ค่าใช้สอย	รายจ่ายเพื่อให้บริการ	ค่าจ้างเหมาพนักงาน	648,000.00	71,000.00	713,000.00	8,500.00
งานบริหารงาน	ค่าใช้สอย	รายจ่ายเพื่อให้บริการ	ค่าธรรมเนียมนและค่าลงทะเบียนต่าง ๆ	100,000.00	0.00	53,500.00	33,900.00
งานบริหารงาน	ค่าใช้สอย	รายจ่ายเกี่ยวเนื่องกับการปฏิบัติราชการที่ไม่ใช่ลักษณะรายจ่ายหมวดอื่นๆ	ค่าใช้สอยในโครงการฝึกอบรมสัมมนาให้ทราบรู้เกี่ยวกับภารกิจท้องถิ่นแก่ผู้บริหารอบการและประชาชนเกี่ยวกับการจัดทำฐานข้อมูลภาษี สรรวจข้อมูลที่ดินและสิ่งปลูกสร้าง จัดทำบัญชีรายการที่ดินและสิ่งปลูกสร้างและประเมินภาษี ประจำปี 2563	0.00	0.00	22,720.00	7,280.00
งานบริหารงาน	ค่าใช้สอย	รายจ่ายเกี่ยวเนื่องกับการปฏิบัติราชการที่ไม่ใช่ลักษณะรายจ่ายหมวดอื่นๆ	ค่าเดินทางไปราชการ	100,000.00	0.00	44,424.00	45,576.00
งานบริหารงาน	ค่าใช้สอย			50,000.00	0.00	8,490.00	41,510.00
			รวมหมวดค่าใช้สอย	918,000.00	71,000.00	842,934.00	155,966.00
งานบริหารงาน	ค่าวัสดุ	วัสดุสำนักงาน		150,000.00	0.00	125,335.85	44,664.15
งานบริหารงาน	ค่าวัสดุ	วัสดุยานพาหนะและขนส่ง		10,000.00	0.00	2,575.00	7,425.00
งานบริหารงาน	ค่าวัสดุ	วัสดุซ่อมสิ่งและหอสลิน		5,000.00	0.00	624.10	4,375.90
งานบริหารงาน	ค่าวัสดุ	วัสดุคอมพิวเตอร์		50,000.00	0.00	43,180.00	56,820.00
			รวมหมวดค่าวัสดุ	215,000.00	0.00	171,714.95	113,285.05
งานบริหารงาน	ค่าวัสดุ	ครุภัณฑ์สำนักงาน	ค่าจัดซื้อเครื่องปรับอากาศ ชนิดแขวนหรือตั้งพื้น(สี่ระบบพอกอากาศ)	36,000.00	0.00	36,000.00	0.00
งานบริหารงาน	ค่าวัสดุ	ครุภัณฑ์สำนักงาน	ค่าจัดซื้อเครื่องเอกสาร	0.00	0.00	1,700.00	0.00
งานบริหารงาน	ค่าวัสดุ	ครุภัณฑ์สำนักงาน	ค่าจัดซื้อตู้เก็บเอกสาร	11,000.00	0.00	11,000.00	0.00
งานบริหารงาน	ค่าวัสดุ	ครุภัณฑ์สำนักงาน	ค่าจัดซื้อเก้าอี้สำนักงาน	20,000.00	0.00	25,000.00	0.00
งานบริหารงาน	ค่าวัสดุ	ครุภัณฑ์คอมพิวเตอร์	ค่าจัดซื้อเครื่องคอมพิวเตอร์โน้ตบุ๊ก	22,000.00	0.00	22,000.00	0.00
งานบริหารงาน	ค่าวัสดุ	ครุภัณฑ์คอมพิวเตอร์	ค่าจัดซื้อเครื่องพิมพ์ชนิดเลเซอร์/ชนิดLED	0.00	0.00	2,600.00	0.00
งานบริหารงาน	ค่าวัสดุ	ครุภัณฑ์คอมพิวเตอร์	ค่าจัดซื้อเครื่องพิมพ์แบบเรตหนัก (Inkjet Printer)	6,300.00	0.00	6,300.00	0.00
งานบริหารงาน	ค่าวัสดุ	ครุภัณฑ์คอมพิวเตอร์	สำหรับกระดาษ A3	30,000.00	0.00	0.00	30,000.00
			รวมหมวดค่าวัสดุ	125,300.00	0.00	104,600.00	30,000.00
			รวมงานบริหารงานคลัง	4,869,580.00	71,000.00	4,515,469.95	557,610.05



งาน	หมวดรายจ่าย	ประเภทรายจ่าย	โครงการ	งบประมาณอนุมัติ (บาท)	ผูกพัน (บาท)	เบิกจ่าย (บาท)	งบประมาณคงเหลือ (บาท)
งานบริหารทั่วไป	ค่าใช้สอย	รายจ่ายเกี่ยวเนื่องกับการปฏิบัติราชการที่ไม่ใช่ลักษณะรายจ่ายหมวดอื่น	โครงการลดอุบัติเหตุทางถนน	30,000.00	0.00	12,200.00	17,800.00
งานขอความร่วมมือ	ค่าใช้สอย	รายจ่ายเกี่ยวเนื่องกับการปฏิบัติราชการที่ไม่ใช่ลักษณะรายจ่ายหมวดอื่น	จัดกิจกรรมและโครงการในโครงการป้องกันของชาติ	20,000.00	0.00	20,000.00	0.00
<b>รวมหมวดค่าใช้สอย</b>				<b>50,000.00</b>	<b>0.00</b>	<b>32,200.00</b>	<b>17,800.00</b>
งานบริหารทั่วไป	เงินเดือน (ฝ่ายประจำ)	เงินเดือนพนักงาน		50,000.00	0.00	32,200.00	17,800.00
งานบริหารทั่วไป	เงินเดือน (ฝ่ายประจำ)	เงินวิทยฐานะ		612,000.00	0.00	584,100.00	27,900.00
งานบริหารทั่วไป	เงินเดือน (ฝ่ายประจำ)	ค่าตอบแทนพนักงานจ้าง		176,400.00	0.00	84,000.00	92,400.00
งานบริหารทั่วไป	เงินเดือน (ฝ่ายประจำ)	เงินเพิ่มต่าง ๆ ของพนักงานจ้าง		310,440.00	0.00	310,320.00	120.00
งานบริหารทั่วไป	เงินเดือน (ฝ่ายประจำ)	เงินเพิ่มต่าง ๆ ของพนักงานจ้าง		12,000.00	0.00	12,000.00	0.00
<b>รวมงานบริหารทั่วไปเกี่ยวกับข้าราชการรวมภายใน</b>				<b>1,110,840.00</b>	<b>0.00</b>	<b>990,420.00</b>	<b>120,420.00</b>
งานบริหารทั่วไป	ค่าตอบแทน	เงินช่วยเหลือการศึกษาดูงาน		40,000.00	0.00	22,300.00	17,700.00
งานบริหารทั่วไป	ค่าใช้สอย	รายจ่ายเพื่อไม่ให้ขาดซึ่งบริการ		40,000.00	0.00	22,300.00	17,700.00
งานบริหารทั่วไป	ค่าใช้สอย	รายจ่ายเกี่ยวเนื่องกับการปฏิบัติราชการที่ไม่ใช่ลักษณะรายจ่ายหมวดอื่น	ค่ารถรับส่งและค่าลงทะเบียนต่างๆ	50,000.00	0.00	9,100.00	40,900.00
งานบริหารทั่วไป	ค่าใช้สอย	รายจ่ายเกี่ยวเนื่องกับการปฏิบัติราชการที่ไม่ใช่ลักษณะรายจ่ายหมวดอื่น	ค่าเดินทางไปราชการ	50,000.00	0.00	3,684.00	46,316.00
<b>รวมหมวดค่าใช้สอย</b>				<b>100,000.00</b>	<b>0.00</b>	<b>12,784.00</b>	<b>87,216.00</b>
งานบริหารทั่วไป	ค่าวัสดุ	วัสดุสำนักงาน		10,000.00	0.00	9,998.00	2.00
งานบริหารทั่วไป	ค่าวัสดุ	วัสดุสำนักงาน		10,000.00	0.00	10,000.00	0.00
งานบริหารทั่วไป	ค่าวัสดุ	วัสดุสำนักงาน		20,000.00	0.00	19,998.00	2.00
งานบริหารทั่วไป	ค่าที่ดินและสิ่งก่อสร้าง	อาคารต่าง ๆ	ค่าจ้างขนาดต่อเติมอาคารศูนย์พัฒนาเด็กเล็กอัครปกคารอสงสวนทองถิ่น	0.00	64,000.00	0.00	0.00
<b>รวมหมวดค่าที่ดินและสิ่งก่อสร้าง</b>				<b>0.00</b>	<b>64,000.00</b>	<b>0.00</b>	<b>0.00</b>
<b>รวมงานบริหารทั่วไปเกี่ยวกับการศึกษา</b>				<b>1,270,840.00</b>	<b>64,000.00</b>	<b>1,045,502.00</b>	<b>225,338.00</b>
งานระดับก่อนวัย	ค่าใช้สอย	รายจ่ายเกี่ยวเนื่องกับการปฏิบัติราชการที่ไม่ใช่ลักษณะรายจ่ายหมวดอื่น	โครงการสนับสนุนค่าใช้จ่ายการบริการสถานศึกษา ศูนย์พัฒนาเด็กเล็ก รร.บ้านประจักษ์ชัย	309,200.00	0.00	238,150.00	2,050.00
งานระดับก่อนวัย	ค่าใช้สอย	รายจ่ายเกี่ยวเนื่องกับการปฏิบัติราชการที่ไม่ใช่ลักษณะรายจ่ายหมวดอื่น	โครงการสนับสนุนค่าใช้จ่ายการบริการสถานศึกษา ศูนย์พัฒนาเด็กเล็ก รร.หนองบัวดอนไผ่	90,200.00	0.00	30,280.00	59,920.00
<b>รวมหมวดค่าใช้สอย</b>				<b>399,400.00</b>	<b>0.00</b>	<b>268,430.00</b>	<b>61,970.00</b>
งานระดับก่อนวัย	ค่าวัสดุ	ค่าอาหารเสริม (นม)		963,360.00	56,022.12	683,487.16	223,850.72
งานระดับก่อนวัย	เงินอุดหนุน	เงินอุดหนุนส่วนราชการ	อุดหนุนโรงเรียนชุมชนบ้านประจักษ์	320,000.00	0.00	301,480.00	18,520.00
<b>รวมหมวดค่าวัสดุ</b>				<b>963,360.00</b>	<b>56,022.12</b>	<b>683,487.16</b>	<b>223,850.72</b>
<b>รวมงบประมาณ</b>				<b>3,200,000.00</b>	<b>64,022.12</b>	<b>2,714,487.16</b>	<b>521,512.84</b>

งาน	หมวดรายจ่าย	ประเภทรายจ่าย	โครงการ	งบประมาณอนุมัติ (บาท)	ผูกพัน (บาท)	เบิกจ่าย (บาท)	งบประมาณเหลือ (บาท)
งานระดมทุนราย	เงินอุดหนุน	เงินอุดหนุนส่วนราชการ	อุดหนุนโรงเรียนบ้านหนองบัวดอนไม้	132,000.00	0.00	81,960.00	50,040.00
และ							
รวมงบตั้ง			รวมงบตั้ง	452,000.00	0.00	383,440.00	68,560.00
งานบริหารทั่วไป	ค่าใช้จ่าย	รายจ่ายเกี่ยวเนื่องกับภารกิจปฏิบัติ	รวมงานระดับท้องถิ่นที่ยื่นและประเภทศึกษา	1,814,760.00	56,022.12	1,335,357.16	354,380.72
เกี่ยวกับ		ราชการที่ไม่ใช่ลักษณะรายจ่ายหมวด	การส่งสกรีนการดำเนินงานและระบบ	20,000.00	0.00	0.00	20,000.00
งานบริหารทั่วไป	ค่าใช้จ่าย	รายจ่ายเกี่ยวเนื่องกับภารกิจปฏิบัติ	ค่าจ้างสนับสนุนเงินเดือนโครงการจัดรถลดราคา	50,000.00	0.00	49,950.00	50.00
เกี่ยวกับ		ราชการที่ไม่ใช่ลักษณะรายจ่ายหมวด	ค่าจ้างสนับสนุนเงินเดือนโครงการจัดรถลดราคา	10,000.00	0.00	0.00	10,000.00
งานบริหารทั่วไป	ค่าใช้จ่าย	ราชการที่ไม่ใช่ลักษณะรายจ่ายหมวด	ค่าจ้างสนับสนุนเงินเดือนโครงการสำรวจข้อมูลจำนวนสัตว์				
เกี่ยวกับ			และสนับสนุนสัตว์				
รวมงบตั้ง			รวมงบตั้ง	80,000.00	0.00	49,950.00	30,050.00
งานบริหารทั่วไป	ค่าวัสดุ	วัสดุวิทยุศาสตร์หรือการแพทย์		150,000.00	0.00	218,760.00	11,240.00
เกี่ยวกับ							
รวมงบตั้ง			รวมงบตั้ง	150,000.00	0.00	218,760.00	11,240.00
งานบริหารทั่วไป	ค่ารถจักรยานยนต์	รถจักรยานยนต์ราชการแพทย์	ค่าจัดซื้อเครื่องวัดอุณหภูมิแบบอินฟราเรด	150,000.00	0.00	3,750.00	50.00
เกี่ยวกับ							
รวมงบตั้ง			รวมงบตั้ง	0.00	0.00	3,750.00	50.00
งานบริหารทั่วไป	เงินอุดหนุน	เงินอุดหนุนกิจการที่เป็น	อุดหนุนคณะกรรมการหมู่บ้าน/ชุมชน	320,000.00	0.00	280,000.00	40,000.00
เกี่ยวกับ							
รวมงบตั้ง			รวมงบตั้ง	320,000.00	0.00	280,000.00	40,000.00
งานบริหารทั่วไป	เงินเดือน (ฝ่ายประจำ)	เงินเดือนพนักงาน	รวมงานบริหารทั่วไปเกี่ยวกับสาธารณสุข	550,000.00	0.00	552,460.00	81,340.00
เกี่ยวกับ							
รวมงบตั้ง			รวมงบตั้ง	1,470,360.00	0.00	1,228,510.00	92,850.00
งานบริหารทั่วไป	เงินเดือน (ฝ่ายประจำ)	เงินประจำตำแหน่ง					
เกี่ยวกับ							
รวมงบตั้ง			รวมงบตั้ง	60,000.00	0.00	60,000.00	0.00
งานบริหารทั่วไป	เงินเดือน (ฝ่ายประจำ)	ค่าตอบแทนพนักงานจ้าง					
เกี่ยวกับ							
รวมงบตั้ง			รวมงบตั้ง	447,360.00	0.00	447,240.00	120.00
งานบริหารทั่วไป	เงินเดือน (ฝ่ายประจำ)	เงินเพิ่มต่าง ของพนักงานจ้าง					
เกี่ยวกับ							
รวมงบตั้ง			รวมงบตั้ง	40,000.00	0.00	31,020.00	8,980.00
งานบริหารทั่วไป	ค่าตอบแทน	ค่าจ้างบ้าน	รวมงบตั้ง	2,017,720.00	0.00	1,784,462.00	104,258.00
เกี่ยวกับ							
รวมงบตั้ง			รวมงบตั้ง	42,000.00	0.00	29,000.00	31,000.00
งานบริหารทั่วไป	ค่าตอบแทน	เงินช่วยเหลือการศึกษาบุตร					
เกี่ยวกับ							
รวมงบตั้ง			รวมงบตั้ง	20,000.00	0.00	12,600.00	7,400.00
งานบริหารทั่วไป	ค่าวัสดุ	รายจ่ายเพื่อไม่ให้สามารถ	ค่าจ้างพนักงานบริการ	62,000.00	0.00	41,600.00	38,400.00
เกี่ยวกับ							
รวมงบตั้ง			รวมงบตั้ง	20,000.00	0.00	6,700.00	13,300.00

งาน	หมวดรายจ่าย	ประเภทรายจ่าย	โครงการ	งบประมาณอนุมัติ (บาท)	ผูกพัน (บาท)	เบิกจ่าย (บาท)	งบประมาณคงเหลือ (บาท)
งานบริหารทั่วไป เกี่ยวกับคณะ	ค่าใช้สอย	รายจ่ายเพื่อให้ได้มาซึ่งบริการ	ค่างานพิมพ์งาน	756,000.00	71,000.00	721,500.00	17,500.00
และ ضمنชั้น	ค่าใช้สอย	รายจ่ายเพื่อให้ได้มาซึ่งบริการ	ค่างานพิมพ์ใบการติดตามใบตอบรับไฟฟ้า	0.00	0.00	749.00	51.00
งานบริหารทั่วไป เกี่ยวกับคณะ	ค่าใช้สอย	รายจ่ายเพื่อให้ได้มาซึ่งบริการ	ค่างานพิมพ์วัสดุที่เนาะเขต	20,000.00	0.00	0.00	0.00
และ ضمنชั้น	ค่าใช้สอย	รายจ่ายเพื่อให้ได้มาซึ่งบริการ	ค่างานพิมพ์และค่าลงทะเบียนต่าง ๆ	50,000.00	0.00	3,900.00	0.00
งานบริหารทั่วไป เกี่ยวกับคณะ	ค่าใช้สอย	รายจ่ายเกี่ยวกับค่าบริการ ราชการที่ไม่เข้าลักษณะรายจ่ายหมวด อื่นๆ	ค่าเดินทางไปราชการ	50,000.00	0.00	6,592.00	0.00
และ ضمنชั้น	ค่าใช้สอย	ค่าบำรุงรักษาและซ่อมแซม อื่นๆ		10,000.00	0.00	20,460.00	29,148.00
งานบริหารทั่วไป เกี่ยวกับคณะ	ค่าวัสดุ	วัสดุสำนักงาน		906,000.00	71,000.00	759,901.00	59,999.00
และ ضمنชั้น	ค่าวัสดุ	วัสดุไฟฟ้าและวิทยุ		50,000.00	0.00	46,658.00	3,342.00
งานบริหารทั่วไป เกี่ยวกับคณะ	ค่าวัสดุ	วัสดุก่อสร้าง		120,000.00	0.00	139,990.00	7,600.00
และ ضمنชั้น	ค่าวัสดุ	วัสดุซื้อเพลิงและหล่อลื่น		300,000.00	0.00	445,115.50	6,394.50
งานบริหารทั่วไป เกี่ยวกับคณะ	ค่าวัสดุ	วัสดุวิทยุยาเสพติด หรือการแพทย์		10,000.00	0.00	16,777.20	13,222.80
และ ضمنชั้น	ค่าวัสดุ	วัสดุโฆษณาและเผยแพร่		50,000.00	0.00	110,875.00	125.00
งานบริหารทั่วไป เกี่ยวกับคณะ	ค่าวัสดุ	วัสดุคอมพิวเตอร์		10,000.00	0.00	0.00	0.00
และ ضمنชั้น	ค่าวัสดุ			30,000.00	0.00	4,260.00	15,740.00
งานบริหารทั่วไป เกี่ยวกับคณะ	ค่าสาธารณูปโภค	ค่าไฟฟ้า		570,000.00	0.00	763,675.70	46,424.30
และ ضمنชั้น				200,000.00	0.00	236,139.23	38,860.77
งานบริหารทั่วไป เกี่ยวกับคณะ	ค่าครุภัณฑ์	ครุภัณฑ์สำนักงาน	รวมหมวดค่าสาธารณูปโภค	200,000.00	0.00	236,139.23	38,860.77
และ ضمنชั้น	ค่าครุภัณฑ์	ครุภัณฑ์สำนักงาน		30,000.00	0.00	18,700.00	11,300.00
งานบริหารทั่วไป เกี่ยวกับคณะ	ค่าครุภัณฑ์	ครุภัณฑ์สำนักงาน	จัดซื้อเก้าอี้สำนักงาน	15,000.00	0.00	10,500.00	4,500.00
และ ضمنชั้น							

งาน	หมวดรายจ่าย	ประเภทรายจ่าย	โครงการ	งบประมาณอนุมัติ (บาท)	ผูกพัน (บาท)	เบิกจ่าย (บาท)	งบประมาณคงเหลือ (บาท)
งานบริหารทั่วไป เกี่ยวกับคณะ	ค่ารถตู้	ครุภัณฑ์ก่อสร้าง	ค่าจัดซื้อเครื่องเจาะคอนกรีต	80,000.00	80,000.00	0.00	0.00
งานบริหารทั่วไป เกี่ยวกับคณะ	ค่ารถตู้	ครุภัณฑ์ก่อสร้าง	ค่าจัดซื้อชุดทดสอบความชื้นแฉะของคอนกรีต	5,000.00	5,000.00	0.00	0.00
งานบริหารทั่วไป เกี่ยวกับคณะ	ค่ารถตู้	ครุภัณฑ์ก่อสร้าง	ค่าจัดซื้อแบบหล่อปูน	7,000.00	7,000.00	0.00	0.00
งานบริหารทั่วไป เกี่ยวกับคณะ	ค่ารถตู้	ครุภัณฑ์สำรวจ	ค่าจัดซื้อกล้องระดับ	0.00	0.00	16,000.00	0.00
งานบริหารทั่วไป เกี่ยวกับคณะ	ค่ารถตู้	ครุภัณฑ์คอมพิวเตอร์	ค่าจัดซื้อคอมพิวเตอร์โน้ตบุ๊ก	22,000.00	0.00	22,000.00	0.00
งานบริหารทั่วไป เกี่ยวกับคณะ	ค่าที่ดินและสิ่งก่อสร้าง	อาคารต่าง ๆ	ค่าจ้างหมากก่อสร้างห้องนำ กลล.	159,000.00	92,000.00	67,200.00	15,800.00
				0.00	500,000.00	0.00	0.00
			<b>รวมหมวดค่าที่ดินและสิ่งก่อสร้าง</b>	<b>0.00</b>	<b>500,000.00</b>	<b>0.00</b>	<b>0.00</b>
			<b>รวมงานบริหารทั่วไปเกี่ยวกับคณะและชุมชน</b>	<b>3,914,720.00</b>	<b>663,000.00</b>	<b>3,652,977.93</b>	<b>303,742.07</b>
งานไฟฟ้าถนน	ค่าที่ดินและสิ่งก่อสร้าง	ค่าจ้างรักษาและปรับปรุงที่ดินและสิ่งก่อสร้าง	โครงการซ่อมแซมถนนดิน บ้านเหลาถน หมู่ที่ 3	38,000.00	0.00	32,700.00	300.00
งานไฟฟ้าถนน	ค่าที่ดินและสิ่งก่อสร้าง	ค่าจ้างรักษาและปรับปรุงที่ดินและสิ่งก่อสร้าง	โครงการซ่อมแซมถนนลูกรัง บ้านนิวาถน หมู่ที่ 1	27,600.00	0.00	27,300.00	300.00
งานไฟฟ้าถนน	ค่าที่ดินและสิ่งก่อสร้าง	ค่าจ้างรักษาและปรับปรุงที่ดินและสิ่งก่อสร้าง	โครงการซ่อมแซมร่องข้างทาง บ้านรัชชัย หมู่ที่ 14	19,600.00	0.00	19,300.00	300.00
งานไฟฟ้าถนน	ค่าที่ดินและสิ่งก่อสร้าง	ค่าจ้างรักษาและปรับปรุงที่ดินและสิ่งก่อสร้าง	โครงการปรับปรุงถนนดิน บ้านหนองบัว หมู่ที่ 9	24,000.00	0.00	23,700.00	300.00
			<b>รวมหมวดค่าที่ดินและสิ่งก่อสร้าง</b>	<b>109,200.00</b>	<b>0.00</b>	<b>103,000.00</b>	<b>1,200.00</b>
งานไฟฟ้าถนน	เงินอุดหนุน	เงินอุดหนุนส่วนราชการ	ขยายเขตไฟฟ้าแรงต่ำ บ้านจอมพล หมู่ที่ 2	105,000.00	0.00	103,216.48	1,783.52
งานไฟฟ้าถนน	เงินอุดหนุน	เงินอุดหนุนส่วนราชการ	ขยายเขตไฟฟ้าแรงต่ำ บ้านตาเสือ หมู่ที่ 11	150,000.00	0.00	131,660.29	18,339.71
งานไฟฟ้าถนน	เงินอุดหนุน	เงินอุดหนุนส่วนราชการ	ขยายเขตไฟฟ้าแรงต่ำ บ้านท่าเยี่ยม หมู่ที่ 4	45,000.00	0.00	32,373.92	12,626.08
งานไฟฟ้าถนน	เงินอุดหนุน	เงินอุดหนุนส่วนราชการ	ขยายเขตไฟฟ้าแรงต่ำ บ้านประจักษ์ หมู่ที่ 16	105,000.00	0.00	87,992.52	17,007.48
งานไฟฟ้าถนน	เงินอุดหนุน	เงินอุดหนุนส่วนราชการ	ขยายเขตไฟฟ้าแรงต่ำ บ้านเหลาถน หมู่ที่ 3	45,000.00	0.00	34,933.36	10,066.64
งานไฟฟ้าถนน	เงินอุดหนุน	เงินอุดหนุนส่วนราชการ	ขยายเขตไฟฟ้าแรงต่ำ (จุดที่ 2) บ้านท่าเยี่ยม หมู่ที่ 4	30,000.00	0.00	22,421.85	7,578.15
งานไฟฟ้าถนน	เงินอุดหนุน	เงินอุดหนุนส่วนราชการ	ขยายเขตไฟฟ้าแรงต่ำ (จุดที่ 2) บ้านซัดถน หมู่ที่ 6	36,000.00	0.00	32,876.50	3,123.50
งานไฟฟ้าถนน	เงินอุดหนุน	เงินอุดหนุนส่วนราชการ	ขยายเขตไฟฟ้าแรงต่ำ บ้านชัยถน หมู่ที่ 6	42,000.00	0.00	38,360.84	3,639.16
งานไฟฟ้าถนน	เงินอุดหนุน	เงินอุดหนุนส่วนราชการ	ขยายเขตไฟฟ้าแรงต่ำ บ้านท่าเยี่ยม หมู่ที่ 4	30,000.00	0.00	29,856.85	143.15
			<b>รวมหมวดเงินอุดหนุน</b>	<b>588,000.00</b>	<b>0.00</b>	<b>513,692.61</b>	<b>74,307.39</b>
			<b>รวมงานไฟฟ้าถนน</b>	<b>697,200.00</b>	<b>0.00</b>	<b>616,692.61</b>	<b>75,507.39</b>

งาน	หมวดรายจ่าย	ประเภทรายจ่าย	โครงการ	งบประมาณอนุมัติ (บาท)	ผูกพัน (บาท)	เบิกจ่าย (บาท)	งบประมาณคงเหลือ (บาท)
งานส่งเสริมและสนับสนุนตำบล	ค่าใช้สอย	รายจ่ายเกี่ยวกับค่าบริการจัดราชการที่ไม่ใช่ลักษณะรายจ่ายหมวดอื่น ๆ	ค่าใช้สอย โครงการเศรษฐกิจพอเพียง หรือ โครงการตามพระราชดำริต่าง ๆ	50,000.00	0.00	0.00	50,000.00
เขตพื้นที่ชุมชน			<b>รวมหมวดค่าใช้สอย</b>	<b>50,000.00</b>	<b>0.00</b>	<b>0.00</b>	<b>50,000.00</b>
งานส่งเสริมและสนับสนุนตำบล	เงินอุดหนุน	เงินอุดหนุนส่วนราชการ	อุดหนุนอำเภอวิบูลย์บุรีใต้โครงการอำนวยการศูนย์ปฏิบัติการร่วมในกาช่วยเหลือประชาชนของ อปท.	10,000.00	0.00	10,000.00	0.00
งานศาสนา	เงินอุดหนุน	เงินอุดหนุนส่วนราชการ	อุดหนุนอำเภอวิบูลย์บุรีใต้โครงการอำนวยการศูนย์ปฏิบัติการร่วมในกาช่วยเหลือประชาชนของ อปท.	10,000.00	0.00	10,000.00	0.00
งานศาสนา	เงินอุดหนุน	เงินอุดหนุนส่วนราชการ	อุดหนุนอำเภอวิบูลย์บุรีใต้โครงการจัดงานประเพณีบุญประเพณี	5,000.00	0.00	5,000.00	0.00
งานศาสนา	เงินอุดหนุน	เงินอุดหนุนส่วนราชการ	อุดหนุนอำเภอวิบูลย์บุรีใต้โครงการจัดงานประเพณีสงกรานต์	20,000.00	0.00	0.00	20,000.00
งานศาสนา	เงินอุดหนุน	เงินอุดหนุนส่วนราชการ	อุดหนุนอำเภอวิบูลย์บุรีใต้โครงการจัดงานประเพณีสงกรานต์	5,000.00	0.00	5,000.00	0.00
งานศาสนา	เงินอุดหนุน	เงินอุดหนุนส่วนราชการ	อุดหนุนอำเภอวิบูลย์บุรีใต้โครงการจัดงานประเพณีสงกรานต์	5,000.00	0.00	5,000.00	0.00
งานศาสนา	เงินอุดหนุน	เงินอุดหนุนส่วนราชการ	อุดหนุนอำเภอวิบูลย์บุรีใต้โครงการจัดงานประเพณีสงกรานต์	5,000.00	0.00	5,000.00	0.00
			<b>รวมหมวดเงินอุดหนุน</b>	<b>40,000.00</b>	<b>0.00</b>	<b>20,000.00</b>	<b>20,000.00</b>
			<b>รวมงานศาสนาวัฒนธรรมท้องถิ่น</b>	<b>40,000.00</b>	<b>0.00</b>	<b>20,000.00</b>	<b>20,000.00</b>
งานก่อสร้าง	ค่าที่ดินและสิ่งก่อสร้าง	ค่าก่อสร้างสิ่งสาธารณูปโภค	โครงการก่อสร้างถนนคอนกรีตเสริมเหล็ก (จุดที่ 2) บ้านนิคม หมู่ที่ 5	100,000.00	99,800.00	0.00	200.00
งานก่อสร้าง	ค่าที่ดินและสิ่งก่อสร้าง	ค่าก่อสร้างสิ่งสาธารณูปโภค	โครงการก่อสร้างถนนคอนกรีตเสริมเหล็ก บ้านจอมพล หมู่ที่ 2	120,000.00	119,800.00	0.00	200.00
งานก่อสร้าง	ค่าที่ดินและสิ่งก่อสร้าง	ค่าก่อสร้างสิ่งสาธารณูปโภค	โครงการก่อสร้างถนนคอนกรีตเสริมเหล็ก บ้านชัยคาม หมู่ที่ 6	122,000.00	121,800.00	0.00	200.00
งานก่อสร้าง	ค่าที่ดินและสิ่งก่อสร้าง	ค่าก่อสร้างสิ่งสาธารณูปโภค	โครงการก่อสร้างถนนคอนกรีตเสริมเหล็ก บ้านศาลา หมู่ที่ 11	200,000.00	0.00	199,000.00	1,000.00
งานก่อสร้าง	ค่าที่ดินและสิ่งก่อสร้าง	ค่าก่อสร้างสิ่งสาธารณูปโภค	โครงการก่อสร้างถนนคอนกรีตเสริมเหล็ก บ้านนิคม หมู่ที่ 17	141,000.00	140,500.00	0.00	500.00
งานก่อสร้าง	ค่าที่ดินและสิ่งก่อสร้าง	ค่าก่อสร้างสิ่งสาธารณูปโภค	โครงการก่อสร้างถนนคอนกรีตเสริมเหล็ก บ้านนิคม หมู่ที่ 5	100,000.00	99,500.00	0.00	500.00
งานก่อสร้าง	ค่าที่ดินและสิ่งก่อสร้าง	ค่าก่อสร้างสิ่งสาธารณูปโภค	โครงการก่อสร้างถนนคอนกรีตเสริมเหล็ก บ้านโนนศิษฐ์ หมู่ที่ 8	200,000.00	199,000.00	0.00	1,000.00
งานก่อสร้าง	ค่าที่ดินและสิ่งก่อสร้าง	ค่าก่อสร้างสิ่งสาธารณูปโภค	โครงการก่อสร้างถนนคอนกรีตเสริมเหล็ก บ้านประจักษ์ หมู่ที่ 7	300,000.00	299,500.00	0.00	500.00
งานก่อสร้าง	ค่าที่ดินและสิ่งก่อสร้าง	ค่าก่อสร้างสิ่งสาธารณูปโภค	โครงการก่อสร้างถนนคอนกรีตเสริมเหล็ก บ้านประจักษ์ หมู่ที่ 16	100,000.00	99,500.00	0.00	500.00
งานก่อสร้าง	ค่าที่ดินและสิ่งก่อสร้าง	ค่าก่อสร้างสิ่งสาธารณูปโภค	โครงการก่อสร้างถนนคอนกรีตเสริมเหล็ก บ้านหนองดี หมู่ที่ 12	200,000.00	199,000.00	0.00	1,000.00
งานก่อสร้าง	ค่าที่ดินและสิ่งก่อสร้าง	ค่าก่อสร้างสิ่งสาธารณูปโภค	โครงการก่อสร้างถนนคอนกรีตเสริมเหล็ก บ้านหนองบัว หมู่ที่ 9	177,000.00	176,500.00	0.00	500.00
งานก่อสร้าง	ค่าที่ดินและสิ่งก่อสร้าง	ค่าก่อสร้างสิ่งสาธารณูปโภค	โครงการก่อสร้างรองระบายน้ำ บ้านตาเทียม หมู่ที่ 4	140,000.00	0.00	139,500.00	500.00

งาน	หมวดรายจ่าย	ประเภทรายจ่าย	โครงการ	งบประมาณมูลค่า (บาท)	ผูกพัน (บาท)	เบิกจ่าย (บาท)	งบประมาณคงเหลือ (บาท)
			รวมหมวดค่าที่ดินและสิ่งก่อสร้าง	1,900,000.00	1,554,900.00	338,500.00	6,600.00
			รวมงานก่อสร้างโครงสร้างพื้นฐาน	1,900,000.00	1,554,900.00	338,500.00	6,600.00
งานอนุรักษ์และป่าไม้	ค่าใช้สอย	รายจ่ายเกี่ยวกับค่าบริการปฏิบัติราชการที่ไม่ใช่ลักษณะรายจ่ายหมวด	โครงการรณรงค์สร้างคุณประโยชน์แก่ประชาชนและสิ่งแวดล้อม	20,000.00	0.00	0.00	20,000.00
			รวมหมวดค่าใช้สอย	20,000.00	0.00	0.00	20,000.00
			รวมงานอนุรักษ์และป่าไม้	20,000.00	0.00	0.00	20,000.00
งบกลาง	งบกลาง	เงินสมทบกองทุนประกันสังคม		100,000.00	0.00	89,368.00	10,632.00
งบกลาง	งบกลาง	เงินสมทบกองทุนเงินทดแทน		10,000.00	0.00	3,187.00	6,813.00
งบกลาง	งบกลาง	เบี้ยยังชีพผู้สูงอายุ		9,933,600.00	0.00	7,435,200.00	2,498,400.00
งบกลาง	งบกลาง	เบี้ยยังชีพคนพิการ		3,244,800.00	0.00	2,364,000.00	880,800.00
งบกลาง	งบกลาง	เบี้ยยังชีพผู้พิการ		90,000.00	0.00	72,000.00	18,000.00
งบกลาง	งบกลาง	ค่าจ้าง		363,600.00	0.00	43,745.00	167,855.00
งบกลาง	งบกลาง	รายจ่ายตามข้อผูกพัน		40,000.00	0.00	38,435.79	1,564.21
งบกลาง	งบกลาง	รายจ่ายตามข้อผูกพัน		124,000.00	0.00	124,000.00	0.00
งบกลาง	งบกลาง	เงินสมทบกองทุนบ้านที่จอบ้านอายุต่ำกว่าสามสิบปี (บพท.)		443,120.00	0.00	443,120.00	0.00
			รวมงบกลาง	14,349,120.00	0.00	10,613,055.79	3,584,064.21
			รวมงบกลาง	14,349,120.00	0.00	10,613,055.79	3,584,064.21
			รวมทั้งสิ้น	47,000,000.00	2,882,902.12	37,023,250.78	7,093,847.10